工商晚報
THE KUNG SHEUNG EVENING NEWS
督印及承印：工商日報有限公司
香港灣仔分域街十八號
編輯部：七三〇〇七六、七三〇六二〇、七三四九二七
採訪部：七二〇〇〇八
發行部：七二七〇八二、七二三八二四、七四八五二
廣告部：七七二二二一
社長室：七七二六二
總編輯室：七七二二二二
經理室：七七二二一
秘書室：七二四二
中區辦事處：二二一五二九八五、二二四三五
電報掛號二〇七五 郵箱六二號
新聞紙第九七五六號
出紙兩張售價壹毫

中華民國五十八年三月十五日 星期六 農曆己酉年正月二十七日 第一頁

中共封鎖邊境

【莫斯科十四日法新社電】蘇俄貿易部前方人士今天說：中共經已關閉其邊界，禁止運輸開往北越的蘇俄供應品。

那些邊界，經被關閉，禁止在所有鐵路交叉點，移運這些供應品，凡開往北越的蘇俄產品，均不得經由這些路線運過。

該方面人士說：「這是一項完全的杯葛行動」。

他們未有正確說明那項措施，在何時實行，亦未有說明中共政府是否舉出採取該項行動的任何理由。

關於關閉該邊界禁止鐵路運輸的決定，顯然是在三月二日星期日中俄共在烏蘇里江發生中衝突之後所採取的，但該方面人士未有特別說明該項禁令，是否亦包括空運在內。

【巴黎十四日法新社電】北平電台本夜消息：中共「紅旗」雜誌今天警告，如果蘇俄需要打仗，「就讓我們徹底殲滅他們」。

在一九六九年第三期和第四期合刊所刊載的一篇論文中，該雜誌指摘：如果把舊沙皇攫奪中國土地所經歷的事情概括起來，「你們就可以明白，新沙皇如何需要佔領中國的領土。」

該雜誌並說：「蘇修曾造成例如『國際專政』和『有限主權』等項理論，俾協助蘇軍開入其他國家。此點使到我們明白他們現時的武裝挑釁行動，並不祇是偶然湊合之事。」

【北平十四日法新社電】龐大而激呼着的人羣，今晚突然在北平集合起來，「聲說」毛澤東要求全國準備作戰的新指示。示威人羣攜帶了火把，鼓和鑼於晚上八時開始集合。他們是得知三月二日烏蘇里江的中俄共邊境衝突事件正在惡化的消息後舉行示威的。

香港何必步英國後塵
對同性戀合法化 港人多不表贊同
認爲此舉對本港中國人社會不適合

【本報特稿】目前，有人提議修改同性戀法案，實行效法英國，容許成年人在私下裏作同性之交。

這個消息傳出後，很多人都認爲同性戀合法化在英國的社會裏可以容忍，但在本港中國人社會裏，卻是不大適合的。

工商晚報記者，日來曾訪問各界市民詢問他們是否贊成同性戀，其中佔絕大多數的人，在聽明白了本報記者的問題後，即掉首而去。可見，同性戀在多數人的心目中，是一件醜惡的事。以下，是本港各界人士，對本報記者所發表的關於同性戀合法化問題的意見：——

本港教師會會長古茂建，對同性戀合法化問題予以劇烈抨擊。他指出，在華人佔百分之九十五以上的本港，提出同性戀合法化的提議實在是可恥的提議，如予以討論，則亦是可恥的討論。因爲古氏認爲，同性戀在中國，向爲國人所不齒，在傳統觀念上，犯有此錯誤，則被認爲是敗德之行，爲禮俗所不容。

因此，古氏指出如外國人必爲同性戀之舉可行，則不妨行諸外國，但切不可因此影響中國人道德觀念，與優良傳統。尤其在世風日下，道德觀念正需要重整的今日，古氏表示，就個人立場，對此舉絕對反對，華人如有提出此議或附和者，實應摒諸四夷。

在宗教界人士方面，天主教香港發言人鄭約宜神父指出，同性戀之舉，在天主教認爲是罪惡，絕對禁止的。鄭神父並指出，就彼所知，天主教國家，同性戀均認爲是不合法的，天主教徒如有此行爲，一向認爲是罪行。

公民協會主席張有興稱，對此事之公衆意見，應須轉達，而此亦爲民政司及民政司各區辦事處能担當有用之角色。

蘇浙小學校長孫方中 認爲同性戀像發神經

在婦女界方面，蘇浙小學校長孫方中女士認爲，「同性相斥，異性相吸」是不易之理，同性戀並非正常人所需要，只有不正常之人才會有此行爲。尤其在香港，有此癖者相信少之又少。因此，她認爲姑勿論法律容許與否，亦不會有多大作用，因爲有此種癖好之人，正如神經不正常者一樣。

本屆市政局當選議員陳子鈞大律師亦認爲有關方面對此種提議，應三思而行，因爲一旦通過此項法案，可能會鼓勵社會不良風氣。陳氏認爲香港與英國社會風氣各有不同，中國文化較英國更早，所以，在英國盛行的，在本港不一定需要效法，尤其有關社會道德的更不必效尤。同時，彼認爲，有關部門正是百事待舉，爲改進與繁榮香港，捨其他當務之急而不取，讓立法機構去考慮此種提議，毋寧是捨本逐末。

街坊會首腦甄子傑稱，華人視同性戀爲不名譽與恥辱。如此點提出立法，街坊研究會將猛烈反對。

另一位市政局當選議員簡日淪則表示，同性戀問題，中國人向少發生，不會有多大問題。不過簡氏表示彼本人對此並未有深入研究，故不願發表。

一位曾在某診所中懸壺濟世的陳先生，聽到本報記者向他提出的問題後，即嗤之以鼻。他說，提出「同性戀合法化」的人，就等如是患了癌症讓不關心，當傷風感冒時，卻要從外國延聘名醫前來診治一樣可笑。

他繼續又說：在香港各種法與不合法問題正多着呢！例如以前在國內畢業的醫科生，在港執業的合法與不合法問題，於現時關係生死的環境中，仍然懸而不決。此外，九人車的合法與不合法問題，也是僵持未定的。有關方面何以竟捨當務之急而去研討同性戀合法化的問題？相信，如果有可能舉行全民投票表決的話，本港大多數市民，甚至懶得去投票，根本置之不理呢。

一居住在柴灣區的張太太，她對本報記者說：「這是一個什麼樣的世界？先是有人提出娼妓合法化，繼則而是同性戀合法化，如果真的被有關當局通過，那末，日後所有以前受我國人所鄙視的，認爲嚴重罪惡的事情，都會一一合法化了！」

一位不知姓名的老太太，好容易才聽清楚本報記者所解釋的問題，連忙「呸」！的一聲，拔腳而去。

最開通的可說是一位姓郭的九人車司機了，他在接受本報記者訪問時笑道：同性戀合法與不合法與我無關，難道和別人關同性戀的中國人，本身已沒有什麼羞恥心的了，就算不能合法化，難道他們還會感到難過嗎？就算同性戀真的合法化，難道有人敢公然在街上和一個同性的人親熱地擁在一起？

陳先生

張太太

陳子鈞

一名老太太

甄子傑

郭先生

受傷中共邊防軍 指手劃腳罵蘇俄

此幅在德國法蘭克福城所收到的傳眞圖片，顯示中共邊防部隊「憤怒的譴責蘇修叛徒集團犯有侵略罪行」，那些邊防部隊，最近曾在珍寶島與蘇軍所發生的邊界衝突中受傷。（美聯社無綫電傳眞）

校際音樂節 今晨賽果

【本報訊】第廿一屆校際音樂比賽，今晨繼續舉行，部份結果如下。

初級男女生中文朗誦比賽結果：㊀鄧美芬，八十八分。㊁馮美玉，八十五分。㊂容順泉，八十四分。

今日天氣

【本報訊】天文台預測：今日吹和緩東風，密雲，間有陽光，午間氣溫約升至攝氏表十八度，今晨九時，室外氣溫紀錄爲攝氏表十五度，濕度爲百分之六十一。

小評 當局應即擴大公共援助計劃

律政司日前在立法局會議上動議，由港府撥出六萬六千元，對一位因協助捉賊被刺死者的遺屬作撫恤。這是一宗特別救濟事件，就其性質說是屬於「公共援助」之一。而此等「公共援助」，不但可以安定社會，而且也同時有鼓勵善良風氣的作用。

在同一的立法局會議上，謝爾川議員亦同時提出，希望當局擴大「公共援助」計劃。從教育、醫藥、賑災、解困等多方面照料和援助貧苦人士，以使社會更趨安定。

目前在美國、英國、加拿大、澳紐及其他西方國家，早已實施「社會保障」（或譯作「社會安全」）制度，使一個人從出生到終老的生活各方面，如教育、醫藥、失業、意外等等都有保障；這對於該等國家的社會安定，是一項很有力的潛在因素。而推行這種制度，當然也是要多方面的條件相配合。以香港現時的情況來說，要推行「社會保障」制度，無疑是還有若干條件尚未齊備；可是，在暫時未有可能全面推行這種「社會保障」制度之前，擴大「公共援助」計劃，那實在是十分需要的。

記得美國人時常說，「貧窮是共產主義的溫床」；這句話雖未必對，但也有相當道理的。爲了杜絕共產主義的邪說，在我們目前這個自由安定的社會滋長，那麼，當局自不能忽略從速擴大「公共援助」計劃。

旺角洗衣街發生 疑是劫財劫色案 一涉嫌男子被捕

【本報訊】九龍旺角洗衣街昨晚發生一宗劫財劫色疑案，事後警方將一涉嫌男子拘捕。

據悉：一名年約廿六歲女子，在旺角洗衣街一百四十×號電梯內，突然被一名年約廿六歲的男子將電梯按停，並以利器脅持，向她大施非禮一番，旋又劫去她身上一個內有三十元現款的銀包，然後逃走。但女事主不甘損失，尾隨追去，並高聲呼救，恰在此時，一隊旺角警署警探途經附近，在數名市民的協助追捕下，終將一名涉嫌男子拘捕，並起回失物。該名涉嫌男子在掙扎中受傷，稍後被送入醫院敷藥。警方宣稱一名廿六歲男子，現已被落案控以行劫及非禮女性罪名，將在稍後時間被提控。

美前駐港總領事 葛瑞恩被任命 爲助理國務卿

【華盛頓十五日合衆國際社電】尼克遜總統星期五日任命美駐印尼大使葛瑞恩爲主管遠東太平洋事務助理國務卿。葛瑞恩係繼承賓第出任該職的。白宮宣佈：葛氏將於下週返回耶加達辭行，他同時計劃在開始任國務院之職前，旅行東南亞國家。

現年五十三歲的葛瑞恩，於一九六五年出任美國駐印尼大使。他曾在威靈頓（紐西蘭）和斯德哥爾摩的美國使館內服務。第二次世界大戰後，任國務院日本司司長。一九五九年任國務院遠東事務的代助理次卿。他亦曾任駐漢城副大使，其後任駐香港總領事。一九六三年，他再被委任爲國務卿遠東事務助理次卿。他的任命將提請參議院同意。

港府華員團體 贊成退休年齡 改遲至六十歲

【本報訊】有八千五百會員之華人公務員組織，完全贊成立法局議員之建議，將退休年齡由五十五歲改爲六十。

該會發言人認爲，制例中，關于服務年限之延長，必須重修，以維持政府機關之效率。該會曾上書輔政司及公務員敘用委員會，要求更改退休編制。發言人相信，五十五歲爲事業之高峯，除非體康不佳，在此時退休對政府與社會均爲一種損失。

觀塘一電子廠 失大批收音機 一男子被拘捕 涉嫌監守自盜

【本報訊】觀塘警署探員昨日在觀塘開源道一間半導體電子工廠內，拘捕一名廿二歲男子，涉嫌與本年一月發生的一宗竊案有關。這宗竊案發生在本年一月廿四日至廿五日間上址這間工廠內，據稱有一百一十九部原子粒收音機，價值約六千元，被人竊去，至昨日警方據報將這名涉嫌男子拘捕，並起回七十三部原子粒收音機。這名男子將被控監守自盜罪名，定今日在觀塘法庭提控。

春季大減價
·總行及各分店同時舉行·
澳洲春裝衣料 六折、八折
澳洲男毛衫 一律八折
鱷魚皮手袋 一律八折
各種皮手袋 一律九折
意大利拉練衣喼 一律八五折
大批歐美女褸衫裙 五折、七折、八折、
各部份均有大量特價貨品
瑞興

百幾年老牌 男女健身補養正藥
黃貞菴補養丸
每日食幾粒黃貞菴補養丸 補氣養血·醫虛弱 強身健體·壯元神
黃貞菴藥廠創製 香港永樂街七十五號 各藥店有售

內科 婦科 兒科
伍卓興
診所：灣仔軒尼詩道二六九號光華大廈五樓（即史釗域道口）
電話：七二〇六五七 七三二一七〇

應屆同學注意
準備本年度秋季赴美國、加拿大升學者，請於五月前辦妥入學申請手續。本社協助辦理。（並代辦學生簽證兼代辦留學）（遇末照常辦公）
半島旅行社謹啓
社址：九龍彌敦道二四一號金豪大廈一〇四室 電話K六七五四三二

皮膚病毒症狀似癬 男女隱現毒瘡紅粒
惡癬惡疾救星
普士蔓

京都大極堂藥廠出品 太極牌
聖濕風
有不同凡响之出品
東南亞總代理：倫豐貿易公司
香港總批發：順寧大藥行
電話：869927
（詳細說明書備索）

香港電腦書院
九龍旺角彌敦道607號 新興大廈三樓 TEL.858440
IBM-360 電腦班招生
附設：電腦打孔訓練班，一月速成
★備港英國G.C.E.(COMPUTER SCIENCE)文憑試

同性戀合法化？ 這羣人都反對！

美報復行動
再不事先提出警告
尼克遜指共黨如繼續砲轟南越 到頭來自招重大挫折

【華盛頓十五日合衆國際社電】尼克遜總統星期四日說：北越不能再期望得到有關他們繼續砲轟攻擊南越的進一步警告。

尼氏說他曾於三月四日發出一項警告。他在一個記者招待會中說：「將來任何可能做出來的事件，將會做出來。我們將不發出警告。」

沙及巴黎的發展尼，克遜說：「我相信是有秘密會議舉行的。我認爲那是解決戰爭的方法。」

他否認將越戰升級，並說戰事的加劇應該由敵人負責。

他稱他曾於星期四日與國防部長賴德討論越戰的形勢。他所提及的各種有關越戰的行動，經常是以關係到巴黎和談會議來作準備的。「在過去六個月來，對方的軍隊不斷在準備大攻勢。我們並無選擇，只有挫折他們的攻擊。」

這位總統說：美軍都有準備對付這些攻擊，如不如此，傷亡數字可能更大。

他說繫於日前越共和北越的攻勢，「在可預見的將來，是不可能從越南削減軍隊的」。

他說：如果戰爭程度降低，而南越又能夠應付戰事的負擔；以及削減軍隊有可能性，「我必定作出宣佈的」。

美修改反飛彈系統 有效防衛中共襲擊
副國防部長稱 美需阻嚇北平 不得輕舉妄動

【華盛頓十五日合衆國際社電】美國副國防部長柏加德在尼克遜總統於星期五宣佈他的已更改過的反飛彈系統後對記者說：「美國人民可以有效地獲得保護免受一次小規模飛彈襲擊，這種飛彈襲擊就是中共可能在一九七零年代某一時期所發動的那種襲擊。」

他說：「我們斷定這種防衛是一種謹慎而又可行的措施，並建議（指向尼克遜總統建議）當美國受到威脅時，可以進行部署這項系統。」

柏加德又說：當「哨兵」式反彈道飛彈系統於一九六七年被考慮及時，中共的越洲彈道飛彈試驗似乎迫近眉睫。他又說：一般人認爲那時蘇俄是把他們自己的越洲彈道飛彈努力拉平，而美國轟炸機可以提供對任何襲擊的充份警告。

但是柏加德又說：現在看來中共的越洲彈道飛彈計劃試驗已告延期。「但是仍然預料中共會進行這種試驗的」。

柏加德又表示：中共已在中國大陸上進行試爆熱核子彈頭，並已擴大飛彈試驗設備。

他又說：尼克遜總統所宣佈的「哨兵」式反彈道飛彈系統是必需的，因爲蘇俄已繼續發展和部署他們自己的越洲彈道飛彈系統。他又表示：蘇俄亦可能就一項「部份軌道轟炸系統」作出決定。

柏加德繼續說：蘇俄使用「北極星」式潛艇來對美國發動一項核子襲擊的可能性是「一項十分嚴重的問題」。他又說：由於這樣，所以需要在美國大陸沿岸地區設立雷達週圍探測站。計劃是把這些雷達站設於美加兩國邊境上以及西北太平洋、南加州、佛羅列達州和南新英倫州等地區。

柏加德又強調尼克遜政府將不會建議部署防衛各大城市抵禦外來大規模襲擊，「因爲這種部署將不會在實質上增加我們的安全。」他又說：我們必須阻嚇襲擊而無需使用報復力量。

尼氏在他的聲明中表示，遵將出的此項措施。在國會內，他的此項措施定然會遭遇激烈反對。

尼氏說：蘇聯政府同意樹立的「其保護城市飛彈網」，「哨兵」式反飛彈網的能力，比我建議的計劃爲大，但是不能保護我們從事報復的力量，使不遭受若干威脅的打擊。」

尼氏爲其反飛彈計劃列出三項目的：

㈠「保護我國地面基地上的攻擊力量，使之不受蘇聯直接襲擊」。

㈡「保護美國人民，使之不在中共似乎力能於十年內發動的核子進攻之下遭殃」。

㈢「保護美國人民，使之在任何國家可能意外射出飛彈時不陷危險」。

實際說來，尼氏的反飛彈計劃，着重保護美國攻擊性飛彈基地的程度，大於着重保護美國城市的程度。

尼克遜謂短期內 美蘇不宜開會議

【華盛頓十四日路透社電】尼克遜總統今日說：他不認爲在短暫的將來，會與蘇俄領袖舉行一個高峯會議。

尼氏在一個記者招待會中說：雙方就若干問題所進行的低層會議，已使高峯會議的舉行大有進展。

但他不認爲此會議可在不久將來舉行，因爲目前的會談尚未達到一個可決定它是有用的階段。

【華盛頓十四日美聯社電】美國總統尼克遜星期五說：他懷疑蘇俄曾否在中共的威脅一天存在之際，「使蘇俄的國防陷於不設防狀態中」。

這是尼克遜在一個記者招待會上，對中蘇邊境最近衝突事所發表的意見。

當尼克遜說明何以他要美國要進行經過修改的反彈道飛彈系統的原因時，曾談及中共的核子飛彈威脅問題。

尼克遜亦似乎認爲尼克遜堅決反對美軍退出南越的理由，因爲此時共軍正繼續對美軍施加壓力。

美續禁國人旅行 中共古巴等地區

【華盛頓十四日路透社電】國務院今天宣佈：他們對正在中國大陸、古巴、北韓和北越的禁令，其期間爲六個月。

國務院發言人說：這是那些限制辦法已根據規定每年重訂一次的新條例，予以延長的第一次。

該發言人未有說明那限制的辦法，既要延長六個月的期限，而不是延長一年。

此間曾猜測國務院經正考慮，解除對這些國家的全盤旅行禁令。

尼克遜已宣佈 美反飛彈計劃

【華盛頓十四日美聯社電】美國總統尼克遜在本星期五宣佈，美國將在上屆總統詹森政府樹立之大加修改的反飛彈防務。

尼氏說：「我國的安全，需要我們在今天以一種審慎的分階段逐步推進的計劃，發展和建立新的反飛彈網。」

尼氏在美國東部時間今天正午招待記者前發

蘇卡諾送女出嫁 前印尼總統蘇卡諾，於本月十四日在耶加達面露笑容，坐在其新結婚女兒華蒂的旁邊。這是他自去秋被拘禁和垮台以來的第一次露面。（美聯社無綫電傳眞）

戴高樂認爲蘇注意力集中遠之際 組歐洲人的歐洲時機已成熟
但又反對英及其他國家入共同市場

【巴黎十四日路透社電】法國總統戴高樂今天說：正當蘇俄似乎主要對於其遠東邊境的中共威脅感到關懷之際，產生一個團結歐洲的時機經已成熟。

一位法國發言人說：戴高樂在巴黎的法德高峯會議上，對西德總理凱辛格說：沒有一個歐洲國家應該被除於一個獨立的「歐洲人」的歐洲之外。

△▽

【巴黎十四日法新社電】法國總統戴高樂今天對西德說：法國將不再參加西歐聯盟理事會會議，而且法國繼續反對英國和其他國家參加歐洲共同市場。

戴高樂在法德會談最後會議中與西德總理凱辛格和外長勃蘭特磋商時作上述表示。

△▽

蘇與附庸國下週一 召開華沙公約會議
傳爲對付中共問題

【布達佩斯十五日合衆國際社電】據官方星期五晚宣佈：蘇聯和華沙公約盟國，將於星期一開始在布達佩斯舉行一次高峯會議。

匈牙利通訊社說：蘇俄代表團，經已首途前來匈牙利京城。

法匈牙利通訊社說明很少詳細情形，祇報導華沙公約成員國的「那個政治協商機構將舉行會議。」

該通訊社又說：該個克姆林宮代表團，包括共黨首腦布里什紐夫，總理柯錫金和國防部長格里治科元帥。

此次東歐軍事同盟（大西洋公約組織的共黨對招待）會議，將在中俄共軍隊於三月二日發生邊境流血衝突的背景下召開。

（據東歐方面人士在柏爾格來德說：蘇俄將利用布達佩斯會議在面對中共的局勢下，糾集來自華沙公約盟國的支持。某權威方面人士說：「自兩週前發生該次邊界事件以來，在中國大陸反蘇情緒的巨大表現，經已使到俄人覺得心神不定。他們現正設法爭取他們所能夠獲得的一切幫助。」）

據匈牙利通訊社說：該蘇俄代表團，剛乘莫斯科乘火車旅行，華沙公約組織軍總司令雅庫波夫斯基元帥亦搭該火車同行。

華沙公約會員國，計有蘇俄、匈牙利、波蘭、東德、保加利亞、羅馬尼亞和捷克。

南斯拉夫通訊社於星期四晚說：那些代表，將首先商討「中國問題」。

東歐方面人士說：此次三天會議，並將商討在軍事上增强華沙公約力量的辦法，捷克局勢和所建議今春在羅馬尼亞或者保加利亞舉行的華沙公約軍事演習等項問題。

此君怕得要死舉家遷澳避難 在芝加哥城年四十一歲的印刷工人湯姆斯安賴特，打算在下星期舉家遷往澳洲避難。他說：他對於他的家人的安全深感憂慮，並且他厭惡在美國國內的社會和政治趨勢。他在一年前即已懷有這種恐懼心理，使他延期行動的，就是他要出售他的房宇。圖爲湯姆斯特安賴特夫婦及其兩個兒女在家中玩遊戲的情形。（合衆國際社無綫電傳眞）

美三太空人乘專機 返豪斯頓太空中心

【德州．豪斯頓．艾靈頓空軍基地十五日合衆國際社電】美國「太陽神九號」太空船的太空人於星期五乘坐一架紅、白、藍三色飛機，飛返豪斯頓太空中心。他們是從一次巴爲國人本夏登陸月球開路的「美麗飛行」完畢後返來的。

麥迪維、史葛特和史威可三名太空人在東部標準時間星期五下午六時零三分在豪斯頓的艾靈頓空軍基地降落。約有二百人在寒風砭骨中，鵠候兩小時有多歡迎他們的回來。史威可說：「沒有一個地方是好像回到家裡來那麼美麗和受到歡迎的。」

三位太空人星期四晚在航空母艦「瓜達康納爾」號上渡過一宵。該艦是於星期四從海面把他們打撈起來的。

蘇俄電台如此報導
邊境未發生衝突前 林彪曾到過黑龍江

【東京十四日合衆國際社電】蘇聯於星期五日說：在三月二日的衝突事件發生前數日，中共國防部長林彪曾到過黑龍江省境內。

據說，星期五日在東京方面收聽到的莫斯科電台廣播稱：「林彪早已返回北平，而隨同他到該省的『總參謀長』則留在那裡。」該廣播指摘毛澤東政權進行了「毀壞蘇邊防軍的野蠻挑釁」。說道：有很多證據，足以「証明中共爲這項有計劃的邊境襲擊行動所作的準備。」

捷學生反蘇示威 高呼「狄托萬歲」

【布拉格十四日美聯社電】五千多名喊着口號的捷克學生，於星期五日在布拉格到處遊行和在南斯拉夫大使館門前示威，對南斯拉夫總統狄托和南共大會予以熱烈支持。

這些捷克青年在南國大使館門前停留半小時有多，喊着「狄托萬歲」和「狄托是對的，布里什紐夫不對」的口號。

這次激動的示威，是捷克學生對捷共執政黨未有派出代表團前往參加現時正在伯爾格來德舉行的南共代表大會，表示憤怒的途徑。除了羅馬尼亞外，莫斯科和它的華沙公約盟國，正抵制南共大會。這些捷克青年說：抵制南共大會是由俄共主席布里什紐夫下令的。

南斯拉夫已決定 不參加共黨大會

【伯爾格來德十四日法新社電】南斯拉夫共黨聯盟，本夜一致通過一項決定，不參加下月在莫斯科舉行的下一次共黨高峯會議。該聯盟并一致通過國際關係委員會對譴責蘇俄「有限主權」理論的所提出的報告書。

京都 大華
輿論好評 觀衆讚譽
九日狂 滿・明 天五場
歐洲香艷公司爆水劫 巨献
阿倫狄龍 巧破美人計
「擁登堂大鬧香港」，以事論事，是一套鬧劇。但要特別聲明，此鬧劇，並不是胡鬧，而是……

萬
扮武相夠神氣
賊兄弟
FAREWELL FRIEND
查士朗 路布臣 高義濤雲天
但看院前長龍 便知本片好野
七個號碼僅知其三 可開夾萬 大有文章
全部七彩
好事多爲 渾身是胆

總統 海運 國華
今晚新片介紹
總統十點 海運十點半 國華一九點
週末午夜場
地獄煞星
哥倫比亞超級巨片 凌厲攻勢
又一巨砲
片上中文字幕 特藝七彩
敬請提前訂座

總統・海運・國華
丁財兩旺
海運 總統 今明兩天 加開早場
注意時間：海運總統 九點半 七點半 五點半 兩點半；國華 九點 七點 五點 兩點；安樂發行 警世片
飲恨溫柔鄉
SHOWDOWN
鐵金剛勇戰魔鬼黨 性感炸彈
露珊娜波魯茜
天獨羅拔霍夫曼 行爲遜 主角
瑞士米路士 家尊靈魯治 主演 主角
伊士曼七彩 中文字幕

邵氏旗下
首輪各院
今日獻映
娛樂 倫敦 黃金 金華 國民 國際 亞洲 真光
娛樂・倫敦・國際・亞洲 四院十二時半加早場
葉楓 關山 林嘉 伊術主演
碧海青天夜夜心
UNFINISHED MELODY
秦劍得意新作 凌雲客串主演
請君靜欣賞 值得細細回味
荷李活 京華 樂都 聯邦 國賓 明聲 太安 皇宮
週末請早
聯邦 國賓 四場
井莉 羅烈 領銜主演
十二金錢鏢
TWELVE DEADLY COINS
徐增宏導演傑作
俠義並重 打鬥巨片
SHAW SB SCOPE

東方快樂全國
狂滿今天請早
明天加開十二點正
兩點半 五點 七點半 九點半
派拉蒙公司巨獻
當代鬼才大導演：波蘭斯基 新技巧 奇技
震動世界影壇大傑作
提名競選本屆金像獎！
魔鬼怪嬰
Rosemary's Baby
美雅花露 尊加沙域 芙歌頓 三大巨星合演
鬼童不宜觀看

麗斯 百樂門
今天獻映
比倫斯蒂倫維 長天血戰火 最後大戰的偉大傑作
天長火戰
羅拔米湛 合演巨星多名
（七彩鉅製）
明天加開十二點 三點早場 禮拜
大坦克大決戰
天長火戰
今天獻映
環球緊張刺激巨片
保羅紐曼 娜姐莉 施歌 合演
假將軍 神通廣大
特麗七彩 片上中文字幕
明早十點半 小俠飛 二點半早場

新世界
昨滿 週末請早
邵氏七彩 武俠 巨片
獨臂刀
王羽 焦姣 主演
下期放映 美國夜生活

美藝公司發行第一炮
全部七彩 特藝 注意七期映地點
THE STALKING MOON
金像巨星 格力哥利柏
金像女星 伊華瑪莉聖
聯合主演
月黑驚魂

飛賊認眞利害！
南俠布辦 北俠收法 山西雁 白芸生 氣頂 發茅
出動七俠五義 鬧得天翻地覆
請一明天下午一時半開台 扭樣收料 商業細聽 端詳
七彩 鉅製
飛賊白菊花
金海影業 公司出品
天國煙廠出品
煙中冠軍 將軍
最優質 最佳味 最公道 煙價 品

K 日活
紐約大世界 麗宮
今天最後獻映
五大世界 約
渡哲也 主演
飛哥傳

不日盛大獻映
迷你生觀音
東映公司 首席艷星 宮園鈺子 傾力主演 人傑主
金星
今天四場最後
香噴噴小姐
紅粉兵團
下期正場放映 出籠猛虎

新平安金門
虎俠旋風槍
不日刺激巨片
出籠猛虎 孟甘穆利活 又一傑作 全部大動作
虎嘯龍吟 有威畏 不旋風 快槍 一彈一命
充滿火藥味
滙眞公司 貢獻
WANTED

夫唱婦隨演新戲
保羅紐曼鍾活華

鴻鵠

保羅紐曼是一位優秀的演員，這是無可置疑的，但是，他似乎與奧斯卡獎無緣，自從「逃獄金剛」之後，他覺得自己應向導演方面發展自己的事業，最近，他開始導演「拉歌爾」一片，男主角是自己，女主角則是久作雌伏的鍾活華，他的愛妻。

保羅有一番演而優則導的理論，他自比樂師，他說：「怎麼自願做一個一流手提琴手，而不做指揮？」「拉歌爾」是一齣很有名的戲劇，在美國各大城上演過很多次，備受歡迎。

鍾活華在戲中演一位卅九歲的老王老五，教師，她為個清純生命已漸在燈前消失，她的演出非常動人，特使任何年齡的女王老五都為之感動。鍾將因此片而與得提名下屆金像獎。雖然保羅已被提名很多次，但終於失敗。而鍾則演「夏娃的三面」而得過一次獎。鍾認為保羅這次將以導演身心獲得提名，事實上，很多影評家都讚賞他的導演方法，平淡而感人，不像其他導演一樣，要精心設計很多設計來賺人同情。

保羅說：「我要向荷理活證明，可以製一套有關平凡的人的電影，而不用暴力和紅番作背景，而仍然感人。」

鍾活華說：「我相信『拉歌爾』能重振我的事業，我感到自己像尼克遜，有些人逐以我擦到下押去哩！」

而保羅却發表激他的妻子，他說：「鍾事實上已為我放棄她自己的事業，使妳有美滿的成功。這是我專為她而導此片的理由。」鍾活華批評他的丈夫說：「我曾經和很多優秀的導演共事，但與保羅一起工作却使我感到無限榮耀。」

其實，他夫婦倆在荷理活眾星婚姻之中是少見的，其愛情之恆久彌堅，使人羨慕。保羅也稱讚他的妻子：指導鍾活華演戲須用很多實用動詞，這是非常學術化的，但如果找到實用動詞來形容一個場景，就可使演員隨着正確的方法演戲。如果導演用字不正，無論怎樣好的女演員，也無法精彩表演的。」鍾認為任何導演都要有自己的風格，而不應濫守成規。在「拉歌爾」一片中，無可否認，保羅和鍾都表現了個別的天才，證明他們的夫唱婦隨實在成功。年輕人很喜歡此片的題材，這使鍾甚感奇怪，她說：「青年不可能明白『拉歌爾』的苦惱的，當然，這種苦惱，在普通人來說都是普遍的。」保羅指出「拉歌爾」的主題：「它是考驗人性，現代的人都很喜歡考驗人性，特別在情慾方面為然。如果任何人看完這片之後，而不感到是自己的遭遇，則必定是他的相識中的遭遇的。因為這片所談的是人類一般的歷程。」鍾認為這片是許勝不許敗的，她說：「如果它完全不成功我是會非常傷心的，因為，我們已嘔心瀝血，盡了所有能力。一個人付出一切，而仍得不到成就該多使人傷心，而且，保羅是一位非常自制的人，他三年才參加一部電影的演出，這又是他第一次導演，如果是失敗的話，是使人氣餒的。」

燈下談藝
聯邦向白鷹採取行動

江紫帆

以演「龍門客棧」一片而受落的演員白鷹，最近由於懷疑私下為別一間公司拍片，使聯邦負責人不滿，據說，這件事可能對台灣電影界有所影響，而因此，台灣電影公司準備將一些公司的基本演員，分別頭安，希望以後電影公司有所明白，不可亂用他人。

一位由台回來的友人告知，聯邦已對白鷹採取行動，一則由律師代表該公司敬告白鷹的緊要啓事，已經在台北各報刊登，啓事中說：「查白鷹（即王京雲）為本公司基本演員，有效的基本合約為憑，訂明該演員除非事先徵得公司之書面同意，不得與其他商業非商業機構，不論簽約或不簽約，長期或短期之拍片工作，是項行為，顯有違反契約精神及台灣省電影製片協會大會通過之決議：「各會員應遵守五不『不拉角』」之規定，以維同業道義，若該員不守信約，則本公司唯一依法禁止該片上演，並向該員提出追訴。」

據該聯邦負責人沙榮峯表示：該公司在過去數天中，曾四處尋找白鷹，希望他能對參加該片演出的事提出解釋，但沒有找到，而且據聞白鷹已一連數天，參加拍那間公司之片演出，故聯邦為了維護本身權益，並對旗下其他基本演員能加約束，因此乃決定委託律師刊登啓事，希望白鷹能退出該片演出。

那位由台回來的朋友告知，白鷹也有表示，在任何情勢下，也將演完那部影片。

白鷹參加拍的那套影片，連日來都在拍攝，片中的女主角，便是由香港前往的丁紅。

白鷹說：該片開拍之初，他曾要求聯邦負責人沙榮峯答應他參加演出，但未獲同意，為了維持家庭生活，所以他才甘願外借的規定，以自己在該片中所得的片酬台幣十萬元，讓聯邦從中抽取，假使聯邦不接受的話，他願意靜待反應。

聯邦負責人共有三位，三位分別用不同公司之名義工作，沙榮峯主持國際，是以代理影片為主，聯邦是以拍片為主，負責人是張陶然。

張陶然保持留在香港，和有關人士密切聯系，而前幾天，他已經去了台灣，此行，白鷹事件，固然是因素之一，其次，便是要安排聯邦下一套新戲，在香港上映前的一切有關宣傳。

所知，聯邦下一套新片，是名「情人的眼淚」，是套時裝文藝片，導演是李行，主要演員是王莫愁、張美瑤、田鵬、崔菊等，如果沒有特別情形，該片是下月在港上映的。

關山
將再赴台醫手

羅金

若不是拍戲，關山難得入一次影城，所以，很少在影城裏見到他，那天「碧海青天夜夜心」試片，見到了他，和他談了好一陣，這位小生還是老樣子，跟過去一樣，印象如一，談話老是那麼緩緩的。

關山自入邵氏以後，生活是安定，唯一使他感到鐵屑的是，他在拍「烽火萬里情」的時候，被玻璃片割傷的手部，傷處時常發作，發作時，整隻右手有麻痺的感覺，還使他感到難受，他的手傷，於去年他曾去台灣醫治過，那個時候，他以為可以醫的好了，不料回來後，傷處還不時發作，所以，他有去台灣再醫治的準備。那天見過他，他說：準備這個月中便去一趟，作徹底的醫治。

就是由於他手部傷處，沒有徹底痊愈，所以他不能拍武俠片，失去了不少拍片機會。拍武俠片的小生人材，邵氏仍需要，因在拍片計劃，有不少是武俠片，關山一直沒有拍過武俠片，似乎是「獨沾一味」——專拍時裝文藝片，就記憶所及，她入邵氏所拍古裝片亦不多，僅拍過一部「楊乃武與小白菜」，此外，全是拍文藝片。

關山向來演戲，都是演正派角色，由於他外型所限，永遠是一副敦厚的樣子，所以，他從來沒有演過反派戲。談到演反派戲，他說：「我是反不起來的。」

說實話，在中國電影來說，似乎以「相」定型的，長得一臉正氣的人，永遠是演正派的角色，長得有點「邪氣」的人，永遠是演反派的角色。其實，在現實生活裏，一臉正氣而看來完全是一個正派的人，有時也會做壞事，而生相似有點「邪」的人，亦未必個個都是做壞事的。

關山在「碧海青天夜夜心」中，演一個年青的醫生，亦是一個多情的人，演來頗佳！他演這類角色，是有其適人之處的。

故該片導演秦劍，對他的演出，極為滿意，所以接二連三的邀請他合作。

影城動態

以事論事
論孫悟空這套片

徐德理

「孫悟空大鬧香港」，以事論事，是一套鬧劇。

但要特別聲明，此鬧劇，並不是胡鬧，而是頗為熱鬧之劇。

據一部成功的喜劇，比任何戲難，因此，不過於苛求，這套「孫悟空」，已經算是一套不俗的鬧劇。

整套戲，都攪得很熱鬧，劇本出自汪榴照之手，此君擅長這類題材，而負責該片的導演唐煌也是個中能手，於是，配搭到一堂理想演員，便使該片攪得有聲頭。

香港為背景，以現實人物為襯托，如果編導不慎重的處理，是會引來不少麻煩。由一個黑社會頭子而引出一連串的事來，雖然沒有深一步去揭露此時此地的事物，但能夠言中有物，已經是難能可貴。

該片結尾之時，唐僧四師徒返回天道，竟遭難阻，要擺入境證，之後，朱八戒坐上蓬，大呼抗議，而舉起雙手，此情此景，使人會心微笑。以事論事，此片值得一看。

新聞明星
張清
走私會長 撞板橋王

貝茵

張清不僅為「大導演」，他在麗的電視裏負責編導的電視劇許多都膾炙人口，像「四千金」、「小夫妻」等，都是觀眾所喜愛的。他是以「橋」多著名，怪不得那原導演在「聰明太太笨丈夫」片裏，派他當走私丈夫集團的主席，這人亦是以「橋」多著名，派張清飾演其合適尺寸。只不過片裏的這位「橋」王，他所使出來的橋，都是如假包換的「撞板橋」，被那些聰明的太太們捉得原形畢露，連眉毛都甩清，為此這一點，張清日前發揮他的聰明，他本人的橋，並不像「聰」片裏的橋，因為「聰」片的橋都是整原度出來的，所以才那麼撞板，為了演「聰」片，得人人稱他為「撞板橋王」，辯得影响至大，係氣撞端不順，非聲明一番不可。

「聰明太太笨丈夫」是新電影公司的第二部片，導演仍然是姜原，演員也仍然是「冷暖青春」的原班人馬，有張清、娜、沈殿霞、曾江、方心、狄偉光、森森、石修、馮淬凡等，他們因為創業作「冷暖青春」十分成功，非常賣座，使他們非常興奮，演起這片更加起勁。這部片是消遣化氣的喜劇片，每寸膠片都充滿了笑料，如果為了心情不好，想尋些開心，那都這片是最好不過的。「聰」片已經排在本月底上映了，股東人，將來片子上映之前，他會優先地把它排在「金玉滿堂」這個電視節目中與觀眾見面的。因為麗的電視的「金玉滿堂」，編導人就是他自己，他要想怎樣就怎樣，所以，預料將來和「聰明太太笨丈夫」片的演員陣容，是備有了一切的天時地利人和的條件的。在「聰」片演出的演員，也出現於麗的電視螢幕上，接受訪問，會比任何一部片子的多，這也是觀眾一個睇明星的機會。

清彈淺唱

·鳳丹·

胸脯比腦袋還大

英國男星米高堅，否認曾批評香港女人胸部平坦。他說不過是一個記者的謊話。他希望香港女子的胸脯比那個記者的腦袋還大。否則，便會有煩惱。

假如香港女子的胸脯比腦袋還大，米高堅斷然又會大加讚賞了。

脫衣舞娘，穿衣抗議

美國賭城拉斯維加的脫衣舞娘，要求增加薪金，罷跳抗議。

其實一律穿端正服裝出場跳舞，才是最有效的抗議。

男同性戀，引起爭辯

本港男性同性戀合法化問題，引起法律界人士的抗議。

祇限於男性同性戀，而不及於女性同性戀。人們周公制禮，祇顧及男人，未嘗無理。

「梨花一枝春帶雨」

逹環 故事

（一）三十五歲了，瑞審（鍾活華飾），感到年華老去，半生虛渡。她爸爸死去，至今十五年，她只好離開大學，返回那個寧靜市鎮的故鄉，重住那在殯儀館頂的老家，殯儀館，是她老父從前經營的，現在已轉手他人。

百老滙新星 荷里活老將
占士奧遜

自從六歲的時候，在伊美茲頓皇家劇院演出之後，占士奧遜已將一生奉獻於戲劇上，他獲得保羅紐曼的邀請，在「梨花一枝春帶雨」中，演出力克一角，力克是一位玩弄女性的「人之患」，占士奧遜把他在舞台上得到的經驗，全部帶進這套片中，故此，保羅紐曼也對他表示非常讚賞。

「梨花一枝春帶雨」即將在本港東城戲院上演，它在本屆金像獎提名中榮獲「最佳影片」、「最佳女主角」、「最佳女配角」三項提名，在美國電影界中，它是本屆金像獎的熱門份子。

該片中的女主角鍾活華扮演由城市來的教員，占士奧遜扮演一名小鎮上的教員，喜歡玩弄女性，鍾活華很快便上了他的當。

占士奧遜一九五四參加紐約的演員戲院，六個月後，即在百老滙新戲頭角，由於他的演技出色，他獲得大導演伊利亞卡山的聘請，演出名劇「J．B．」後來，他也曾演「珠光寶氣」。

占士奧遜在電影中的個性頗為特出，而他本人甚愛運動，又是業餘滑雪家，他並將於今年內在紐約舉行個人畫展，他還有一種嗜好，每天必跑電影院。

以拍電影來說，占士奧遜還屬新星，但看看他在百老滙的經驗，就知他的演技確實了不起。

萬儀
扮武相夠神氣

·馮輔·

羅燕進入國泰，第一部執導的作品「翠寒谷」，是一部古裝武俠片，這正是他拿手好戲，所以劇本上一交出來，便獲得順利通過，初時，國泰原本打算由趙雷、張沖、張慧嫻因為尚欠下國泰一部戲，所以她雖然與國泰解了合約，但在道義上仍要清楚這部片債，接了這個劇本之後，她也感到非常滿意，表示樂意在這個戲效力，不過，昨天這個劇本在片場拍造型照，却不見張慧嫻露面，登場的却是甫于上月與國泰簽了合約的萬儀，另外則還有趙雷、張沖、朱牧、曾嫺嫺。

怎麼張慧嫻又忽然換了一個萬儀呢？

據說：張慧嫻雖然樂意演這個戲，但因拍戲日期訂得太急迫。她目前又正在麗的電視擔任着工作，忽促間沒有充份時間可以準備和應付得來，國泰也曉得她有這個困難，因為決定留待第二個新戲才借重她，「翠寒谷」則由萬儀與趙雷、張沖、朱牧這三員小生上陣，三演員實力之強，可說得是不易多見，但更值得影迷重視的是萬儀得在這個戲當上女主角，曾看過她演「北極風情畫」這一部文藝片，故國泰極有信心把這重担子放到她肩上，如此勇於用人，可是難得。

當然，國泰也不是毫無把握，便作出這個決定的，萬儀的才份與從影經驗，固然是因素之一，還有她自從簽約之後，便把鍛鍊武功自訂為必修的常課，每天早晚都用功不懈，這態度和迄至目前，所獲得的成績，都要使人對她刮目相看，所以國泰要她出任這個戲的主角，其實是看準她是可勝任有餘的。

以昨天在她造型照所見，她不但扮相美，夠神氣，得個突態擺得出來，都有型，羅燕、趙雷、張沖、朱牧等，都為之讚不絕口，相信她必受歡迎。

影圈動態

錦囊毒計的浴池風光

「錦囊毒計」是男女主角——堅奇勒與琵琶朗嘉交換情報的秘密地方——溫泉浴池裏面，男男女女都是脫得赤條條的，就祇有頸際掛着一條毛巾，因此，觀眾在片中所見，簡直好像走進天體營內，目不暇給，圖中所示，就是浴場的按摩室，男的女的，橫陳肉體，展示天賦，讓美麗的女郎，輕輕按捏。

娛樂圈
電視花絮
「百戰雄師」
緊張激烈

在一次激烈戰鬥中，英軍的范斯達馬杜拚死炸毀了德軍重要據點，立下了大功，可惜他自己也壯烈犧牲了。事後，主管官韓利中尉因要論功行賞，以鼓勵士氣，得上級頒下銀星勛章，將與無對證，這一功勞却給和達冒去了，但因德軍俘虜當時目擊了一切，他便藉此要挾和達，如果不設法放他逃走，便揭發他冒功的卑鄙罪行，和達經過一番思維之後，終以功蓋為重，向韓利中尉剖白內情，自承過失，並把銀星章送回給范斯達馬杜的遺孀，這有點爭鏡頭，也拍得異常緊張激烈，要欣賞這好戲，便得留意麗的中文電視台的長片集「百戰雄獅」。

千面女星
茱莉夏麗絲

為星茱莉夏麗絲，多才多藝，身兼舞台演員、電視及電影明星三職，而且能扮演任何類型的角色，她曾演過女泰山的角色，也扮演過維多利亞女皇，在「春色撩人夜」中飾演一個有神經質的妻子，在新片「亡命之徒」中飾演一個策劃械劫大球場的女賊，同樣扮演得維妙維肖，令人讚賞。

「演戲有時會把我帶到另一個世界裏，」茱莉夏麗絲說：「當我開始籌演一個新角色時，心裏便有一種說不出的快感，不論我所飾演的角色是皇后、歹徒或修女，不論角色中的人物的性格如何特別，我同樣高興去接受考驗。」

自幼便對演戲發生興趣的茱莉夏麗絲，曾隨希活小姐學習儀態，在耶魯戲劇學校及紐約演員訓練所學習演技，卒業後即向舞台進軍，繼而由伶而影。

包先生
為之氣頂　龍公作

杜平在星馬反串女角
沈殿霞延醫診治聲帶

娛樂透視

·康清·

記得去年底，杜平、沈殿霞、黎小田等影同，率同一個小型樂隊，接受金星公司之聘，為期三個月，到星馬走埠，而今，約滿先後返港，最末一批，離港是杜平夫婦，他們日前已變從曼谷飛返本港，至於怎麼會從泰國回來？據杜平解說，是他們夫婦素來嚮往佛國風光之美，故，順道經曼谷，多逗留兩天，然後回港者。

在泰國，杜平夫婦下榻文華酒店，朝出晚歸，利用兩天時間，把曼谷名勝花式，遊覽一遍。

杜平回港後，次日便先搖電致康清，邀我細談別後情況，只惜抽空不得，康清便在話筒裏一聽，他們的登台概況。據他說，他們一行六人，到星馬四個大埠跑一趟，第一站是星加坡，在那兒，登台「金城」及「銀國」兩戲院，號召力不弱，連場爆滿，然後，再轉大馬的首府吉隆坡，仍是「金城」及「星光」，同樣，在每天八場的登台，影迷捧場者衆，跟着，恰保的「首都」及檳城的「新都」兩院。同時亦出現高懸「滿座牌」之盛。據杜平所說，他們所以受歡迎，或許與華僑之節目頗迎一般青年男女喜愛所致，他們的節目主要是歌舞及諧劇，其中以諧劇最哄動，劇目則有了三次節目內容，還四個大埠走一遍，更換了「新摩登游龍戲鳳」、「花王」、「巧遇俏銀姐」、「夫妻相罵」、「新桃花江」等。而「夫妻相罵」一中有個新噱頭，就是南北和的喜劇手法，左罵一通，談到那晌「新桃花江」，杜平笑曰：「我反串女的，肥肥（按即沈殿霞）則扮男的，就是此點，杜平主唱的粵語小曲，也是最受歡迎的歌節目，杜平與泰森，年前替百代公司灌了一張粵語小曲的唱碟，流行頗廣，這張唱碟，就是洗華、蘇翁撰寫曲詞的「心心相印」。

節目是「歡樂今宵」和「歡樂精華」。杜平目前又與電視台簽續約一年，他負責之節目山於在星馬期內，每天八場的歌舞，他和沈殿霞都有聲嘶力歇的疲態，因此，沈殿霞一回港，便先去找醫生小心檢聽聲帶，杜平也不例外，日來也曾到伊利沙伯醫院去醫理聲帶，因為發音沙啞，直接影響他們的藝術前途也。

麗的映聲前晚假六國飯店設宴，款宴新聞界友好，麗的藝員汪明荃、關菊英、蘭素馨、呂奇、周淑芬等列席招待來賓，總經理華倫，節目總監鍾啓文亦親臨出席，與新聞界歡敍一堂，情況十分熱烈。

中央 北河 英京 英華 油麻地
第七天 今天最後 映
飛天神駒 寶寶 領銜主演
身懷絕技，華山救駕動天地。
鋤強扶弱，人人稱讚小武士。
小武士
曾江 李紅 譚炳文 沈殿霞 江文聲 石堅 馮毅（主演）
七彩闊幕
出品人：盧九 製片：鄭煊 導演：何海琪 李鐵

皇宮 總統 海運 國華 新華 豪華 金門 利舞臺 文華 國寶 京都 大華

港九首輪影院聯合廣告

狂滿續映 七彩武俠巨片
井莉 羅烈 田豐 聯合主演
十二金錢鏢
明早十二點半：十二金錢鏢（武俠片）

丁財兩旺 今日總統 海運 明夜場
安樂發行香艷警匪鉅片
飲恨溫柔鄉
SHOWDOWN
三院今晚午夜場

最後今天獻映
春情初放
兒童不宜看
青春氣息！爆炸活力
明天三院聯映 魔宮怨 七彩恐怖巨片
金門午夜場十一時半：金爪女飛

第一週 明天五場
奇連伊士活主演
獨行客 勇破三關
特藝七彩 不宜兒童

今天獻映 武俠巨片
南刀北劍
田野 張小燕
七彩闊幕

狂滿！今天第十天
歐洲公司香艷爆笑巨片
阿倫狄龍 杏路士布朗臣 主演
賊兄弟
七彩闊幕

新都 民樂 麗華 仙樂 麗都
天華公司全部發行
南刀北劍
田野 張小燕 于青 歐威 主演
七彩

樂聲 新聲 金冠 東方 快樂 金國 麗聲 皇后 皇都 東城 樂宮 東樂

今天四場續映
梨花一枝春帶雨
鍾活華 艾絲特巴遜絲 主演

皇都 三場 壯士雄風 伊活士奇 李察波頓 主演 優待觀衆 不加價座
麗聲 皇后 五場 看得開心 無敵雄師 威廉荷頓 主演
12.15 2.30 5.10 7.30 9.45

滿！過末請早
2.30 5.10 7.30 9.45
金像獎！
魔鬼怪嬰
七彩特藝
美雅花露 領銜主演
本片兒童不宜觀看

今天三院盛大獻映
碧海艷屍
離奇沉屍！妙探索案！神偵街險！冒兇手擒！
法蘭士杜納仙露拉 珠莉合演
【本片兒童不宜觀看】
明天三院加早 碧海艷屍

中共古巴等地區
美續禁國人旅行
輿論好評 觀衆讚譽
天五塢
巨威 獻水
FAREW
FRIEN
朗臣
彩
PUBLIC LIBRARY

警方將採新設備 查緝開快車司機
能攝影及紀錄速度作法庭証據

【本報訊】開快車之汽車駕駛人當心警方不久即採用一種科學方法，以查緝快車駕駛人。警察當局已預撥經費一筆，以備購置暫時名爲「雷達」之新設備，此種設備現已在許多國家使用，包括英國，能將快車攝影及紀錄其速度。警方現正研究最適宜于本港之一種，能於起訴時，可以作爲法庭所接受之証據。

運河封閉要進一步改組 鐵行公司已決定出售「捷途」輪船

【本報訊】鐵行輪船公司決定將「捷途」號出售，此客貨船與姊妹船「國泰」號，曾經常往返英國與遠東各埠，已有多年。「國泰」號將代替「阿林密」號行走澳洲遠東航綫，因「阿林密」號亦出售。據稱，公司此舉，係因蘇彝士運河之繼續封閉，故遠東客貨航務必需作進一步之改組。「捷途」號一萬三千八百二十一噸，將於明年二月返英後出售，但是否賣與其它船公司或拆船公司則未定。國泰號一萬三千八百零九噸，今年十一月即改隸鐵行東澳船公司，代替「阿林密」號，後者一萬三千六百一十九噸，建於一九四八年，業已太老，有可能賣與拆船商，現正向買家洽商中。「阿林密」號於本星期一日到港後，即入太古船塢例修，今晨出塢，定下星期一日開返澳洲。公司方面表示，目前付貨商人要求迅速將貨物轉運至目的地，但乘客則希望在各海港作較長時間之停留，由於運河封閉而改經好望角，由於運貨時間拖慢。同時，因航行時間較長，更多渡假乘客於回程時改搭飛機。「捷途」與「國泰」原爲比利時船，鐵行承辦之前航行南美綫。由四月起，「捷途」將由港開日本三次，以後即不再往日本。同時，鐵行今後將以較大之輪船如「舟山」號等，維持遠東綫客運。

晚唱 ·夏灣月·
辱及十八代祖宗之事

自從傳說有人提議同性戀在香港合法化後，老夏幾次想寫吓，結果都擲筆而起，去吐口水，因爲此種攪擾話題，有在喉，不吐不快，都係要唱吓，但係骨係寫完兜鬼文章之後，成枝筆去碌落嘅水洗。

英國正式通過同性戀合法化之後，或者英國人好高興，但係在香港而有子弟在英讀書之家長，都憂心忡忡，恐怕其乖仔從今以後，無面目見列祖列宗，幾乎要法電其子姪，立刻退學，轉去其他國家讀書。

在中國歷史上，亦有斷袖分桃之人，但都被人目爲賤丈夫，做出唔見得人之事，但從有一個朝代之主政者，有膽將同性戀公然列爲合法，此等不齒於人之事，祇有偷偷進行。

廣東佬罵人，用到「契×」，係最惡毒之罵，身受者，則覺得被人罵到祖宗十八代都喪盡，老牌嘈好之人，嘈出刀仔出三角錐突。

目前，同性戀在香港合法化祇係傳言，但如果眞係有人提出，最由將此事作廣泛研究，先由各街坊會、宗親會……等華人團體提供意見，因爲香港雖然係英國殖民地，但百分之九十九係中國人，此種影響中國人民風俗之事，非由中國人提出意見不可！

如果此案由各街坊會及宗親會公開討論，老夏可以担保一定受到百分之百反對，即使有個別人士，有嗜行正路癖人，但亦冇胆公然舉手話贊成，除非此人窮綫，或者無恥到面皮成丈厚。

在香港，不少英國人入鄉隨俗，天后誕去拜天后，關帝誕去拜關帝，目前各國警署，皆奉關帝，來自英國之警官，一樣對關帝跪拜如儀，以前新界理民官彭德，着起長衫馬掛去拜彭氏大祠堂，以宗親自居，諸如此類，甚係尊重中國人之風俗習慣，所以，有關同性戀在香港合法化之事，將會由於諸佈階段，一經有頭腦之人，深爲研究，便會知道決不可行。

假如在香港之英國人，確有同性戀之需要，老夏主張設立一間「後方方便俱樂部」之類，專供英國人享用，佢地攪到天昏地黑都得，官方詐諦唔知，任佢地方便可也。

香港好多野係明知而當唔知者，例如外圍狗馬，街知巷聞有外圍公司，投注到處遍佈，但官方亦當作唔知，是否將間「後方方便俱樂部」，亦當唔知但係乜就搞晒佢，何必攪到與論動衆，通過同性戀在香港合法化咁大件事呢。

校際音樂節花花絮絮 無知小童 競猜手勢眞要命 頑皮同學 扮成鬼臉氣煞人

△張永滔任各項目評判，均備有兩副眼鏡，互相替換戴用，究其因，張氏謂：「可以一醒疲倦之雙目。」

△參加高級爺比賽之英與鼻同學，彈來音甚適中，有別於女學生彈奏，且在若何加一串花子，頗爲突出，遺憾在急版一段連續兩次停頓，致未能獲選。

△凡是屬於女生的朗誦項目，尤其是在休息的片刻，聲音嘩啦嘩啦，俗語云：「三個力子一個墟」，誠非虛話。

△朗誦時女同學能儘量表現她們的遲遲驚聲，但有時候過於「遲遲」，使人聽起來有點像扭，評判員稱之爲「睡一初落成」。

△一位參加英詩朗誦的小妹妹於比賽完畢對她身旁的同學說：我上到台後，看見你們在下面向我扮鬼臉，差不多忍不住笑了出來。假想我眞是大笑一會的話，那評判儀會以爲我發神經呢！

△一位母親對兒子說：你留心看看別人在台上的姿態，一會你上台便知怎樣做。兒子反問她：他們差不多個個的方式都不同，我模仿那一個才對呢！做媽媽的不知怎樣回答。

△一位評判對一批十歲以下的中國籍學生評述時說：假如你們聽不懂我的話時，就看我的動作和手勢好了。還不是變了猜迷遊戲嗎？

△「商台獎學金」初賽，三人樂權，其中謝敏燈在台下可以高談闊論，大談他那位「死黨」黃國聲的演出，叫他上台比賽却心怯。他的藉口是：「我自問比不上黃國聲，所以不上也罷。」

△加．高路烈打是嘉娜的哥哥，可惜他參加的男生英詩朗誦比賽榜上無名，可算「同人唔同命」。而嘉娜．高烈打的母親是舉架山小學英詩朗誦指導員，也怪不得她獨佔誦頭。

△鐵崗學校很多同學許有「家傳秘方」。參加十歲以下男生英詩公開朗誦這個項目，結果前三名，均由該校包辦，怪不得獲獎的三名，穿上校褲時，站得特別「挺」，似乎故意炫耀一下衣襟上「鐵崗」的校徽。

校際音樂節中，巴哈組公開賽鋼琴獨奏冠軍由梁兆鋒獲得，圖爲他演奏時情形。

減輕法庭工作繁重 興建裁判署五座 首座在荃灣動工

【本報訊】荃灣裁判署大樓，不久即動工興建。此二百五十萬元之建築，係四層高，有六個法庭。政府計劃興建各區裁判署五座，以減輕現時各法庭所受之壓力，而荃灣裁判署則爲動工之第一間。該署位于荃灣小輪碼頭巴士站之側，預定明年初落成。

音樂節今午賽事

【本報訊】第二十一屆校際音樂比賽明日休息，今日下午港九各賽場比賽項目如下：

地點	項目	時間
大會堂音樂廳	女聲合唱（中一、二班）	下午二時
	手風琴獨奏（中級）	下午二時半
皇仁書院	手風琴獨奏（深造級）	下午二時半
	手風琴合奏	下午二時半
聖約瑟書院	口琴隊合奏	下午三時半
	口琴隊合奏（續）	下午六時半
	女童粵語中國詩歌集體朗誦（小四至小六）	下午二時
聖保祿女書院	男子粵語中國詩歌集體朗誦（中級）	下午二時
	公開男子組中國詩歌集體朗誦	下午四時十五分
	公開女子組中國話歌集體朗誦	下午四時五十五分
大會堂九樓	英詩散文朗誦（中三）	下午二時
大會堂音樂廳	中國歌曲女聲合唱（高級）	下午六時
	中國歌曲混聲合唱	下午七時四十五分
	男童粵語中國詩歌集體朗誦	下午六時半
聖若瑟書院	中文歌曲合唱（小三、四班）	下午二時
	女子英詩集體朗誦（中一、二班）	下午六時半
伊利沙伯中學	中級男子英詩集體朗誦（中三、四班）	下午八時
	自選作品英詩集體朗誦	下午九時

江樺評男子中音歌唱比賽 把握意境最重要
如果自知怯場眼睛不要望着觀衆

【本報特寫】（續昨）第二組男中音的比賽曲是「教我如何不想她」，整首曲又是很詩意優美的，全首曲可分成四段，每段以教我如何不想她作結，前面三段均是甜蜜、輕柔的，只是到了主題將出來的前一句時，情感才稍爲奔放。四段却稍有不同，要有點哀訴的韻味，情感較爲激動，至結尾而奔放達高峯，這首曲中的幾處「啊……」是內心的一種呼喚，不能將之中斷，同時，最後一段的「想」字是全曲最高音處，要注意把握。

從第一名的林炳泉同學，唱得相當抒情，尤其是一開始的兩句，給人預強烈的印象，曲中的「月光戀愛着海洋」，「水面落花慢慢流」幾句頗能把握意境，但有部份字音咬得不準。

第二名的馬豪輝同學，聲音頗低，中音區頗好，但高音區有困難，唱來以前段較好，至「月光戀愛着海洋」以後便遜色，而且聲音過於震抖。

第三名的李柏維同學，聲音過於「吃了進去」，不能吐揚出來，另外，當聲區向上時，則視綫朝上看，聲區向下時則朝下看，予人不佳印象，大致唱得還不錯。

以下，是江樺女士對其餘各位的評語（以比賽編號爲序）：

㊀音色不錯，整首曲唱來算穩，「水面落花……」一句頗抒情，但其餘的就不能把握，高音部份不能上去。

㊂音色不錯，可惜聲音好像扼在喉嚨似的不能吐揚，不夠自然，「啊……」的連貫性中斷了。

㊃走音，唱來毫不悅耳，甚本水準不够。

㊄聲音震抖，亦不悅耳，發音錯誤。

㊅唱來平淡無特出處，手勢過多而牽强，「如何不想她」中的「如何」是連貫的，不應在「如——何」的中間換氣。

㊆聲音也是扼在喉嚨不能吐揚，平板得有如有鼻音。

㊈聲音過於空泛，在較輕的部份，予人一種有氣無力的感覺，不能抓着聽衆的注意力，高音部份有困難。

㊉㊀口型過份張大，聲音稍嫌「衝」了一點，可能是他想使聲音合于中音區，而使調子走了音。

㊉㊁看着樂曲書本唱，是一個極不好的缺點，而且雖然看着書本，還是唱錯了部份歌詞，顯見準備得不夠充份。

㊉㊂姿態不佳，重心不平均放在兩足上，同時還不斷的變更重心所在，唱來也頗平淡，字音含糊不清。

㊉㊃快場關係，音樂過門完了，還不能啓音唱錯，以致要重覆了兩次引子，當第一句唱出便犯了錯誤，將第一句的「天上飄着些微雲」七個字分成三截「天上」「飄着些」「微雲」，失去了氣氛，以後並有多處走音錯誤，因此，其他同學可以借鏡，若然自知怯場，上台後眼睛可以平視，不必對着觀衆。

㊉㊄與第十三位一樣，兩足重心不均勻，第三段的「啊……」唱錯了。

㊉㊅走音，唱來口不張開，甚至好像連牙齒也沒張開，兩手亦不自然，不知所措似的。

㊉㊆聲音還算可以吐揚出來，但過于直板無變化，高音位置算頗恰當，聲音也算嚮亮。（本報記者鄧鳳善）

工商晚報金鈔報價
民國五十八年三月十五日（星期六）

K金價	318.75
金水	14.00
普旅	6.10625
大旅	6.10625
美電	6.11875
通天單	6.11
加單	5.6625
日元（每萬計）	161.75
宋紙（每披索計）	1.325
大坡	1.986
細坡	1.981
正幣（每百元）	59.00
南幣	.985
正鎊	14.58
澳洲元	6.77
泰幣（每百元）	29.30
台幣（每千元）	147.50
寶紙（每千元）	30.00
瑞士金價（每安）	42.90—43.10美元（跌）
倫敦轉賬鎊	2.3885美元（乙式）
告老士	2.3889美元（漲）
倫敦金價（每安）	43.00美元（跌）
巴黎金價（每安）	46.68美元（跌）

（晨九時半報價）

巴黎倫敦金同跌 告老士單獨報漲

K金早市開低價三一八．七五……低價原因。因巴黎金價繫跌三角四美元，倫敦金價亦跌一角，瑞士金價跌一角，獨有貝魯特金價回升在四三．四五，外圍報跌金價，見另表。倫敦轉讓鎊乙式，告老士報漲．〇〇〇二，各價則另表。電鈔按價見另表：本文截稿時間：九時四十分。

三菱鑽石揚聲器 英比電台均採用
在港展覽日歌星助興

【本報訊】據三菱電機出品本港總代理稱：英國廣播電台和比利時播音院，及其他著名戲院，均採用三菱高度原音的「鑽石揚聲器」。讀者如希望詳知該種出品優點，可到大會堂低座二樓的三菱電機展覽會中欣賞。該展覽會爲了提高觀衆的興趣，特從日本聘來一位青春美麗的女歌星坂芳子，在場高唱中日名曲助興，芳子的歌喉，恍似黃鶯出谷，藉供參觀市民觀賞。傳播芳子的歌聲，則用三菱的「鑽石揚聲器」的聲帶，然後經三菱牌身歷聲唱機播出，音響效果的確非凡。據稱：三菱之鑽石揚聲器爲高度原音之監聽系統用的「摩耳達」，早已被日本播音公司，國立劇院，及英國B．B．C播音台，比利時播音院採用。三菱電機擁有高度技術陣容，由太空儀器至各地宇宙用氣象雷達，年前墨西哥奥林匹克傳真之巨型宇宙天綫設備等，出品超卓，三菱電機以充實之內容和精湛之造詣，將綜合電子科學之優越基礎，應用至家庭電器部門，如電視機、身歷聲唱機、錄音機及各種收音機等，皆具獨自風格，以實際耐用見稱。會場展出有綫無綫各款及三用電視機，亦重於實際性能，在本港因其玲瓏之蠶面，清晰之音响，兼耐用不衰，已……

日本名女歌星坂芳子在會場內高歌娛賓

鄭氏宗親會今晚就職禮

【本報訊】旅港鄭氏宗親會定今日下午八時在九龍彌敦道，瓊華酒樓三樓舉行第九屆會長及理監事就職典禮，暨會員春節聯歡大會，及設會籌募獎助學金一元獎券攪珠開獎。由油麻地民政主任何蔭璇監誓，並由會長鄭植之頒發選任証書與各理監事，及本年度香港玉女冠軍張偉斕小姐主持攪珠。已發出請柬邀請各宗親及有關社團參加觀禮，歡迎各宗親踴躍參加。聯歡席券每位十元，附有抽獎。

工商晚報 貼士

（第一場）副選：利明好（何國英）　正選：博德（衛林士）　副選：戲寶（何　華）

（第二場）副選：雲路麗（衛林士）　正選：飛勁（蘇國仁）　副選：月球衛星（李家强）

（第三場）副選：安穩（邱達礦）　正選：萬達瑩（衛林士）　副選：雙辣（鄭棣池）

（第四場）副選：儲金（康宏淵）　正選：亡命徒（衛林士）　副選：光亮（何國英）

（第五場）副選：微笑日（鄭棣池）　正選：金玫瑰（郭子獻）　副選：得捷（何　華）

（第六場）副選：快活人（彭利來）　正選：步如飛（李家强）　副選：寶山（何國英）

（第七場）副選：密氏寶器（岑瑞常）　正選：黑美人（鄭棣池）　副選：必圖利（黃明晏）

（第八場）副選：把名聲（告魯士）　正選：美輝（楊滔賢）　副選：和平萬歲（黃明晏）

（第九場）副選：國家寶石（告魯士）　正選：達利（彭利來）　副選：又一星（楊滔賢）

（第十場）副選：快馬（施霖華）　正選：飛逸（鄭棣池）　副選：神駒（衛林士）

今天賽馬兩項錦標賽 婦女銀袋賽夠香艷 五陵會杯場面熱鬧
秩序共十場由正午十二時開始

週年大賽馬第二天定於今日舉行，秩序共十場，仍分上下午，上午十一時半，首次鳴鐘，正午十二時開賽。各班秩序如下：第三班，分兩項：㊀半哩一七〇碼，分兩組——第七場，第十場；㊁一哩一七一碼——第四場，定爲婦女銀袋賽。第五班，路程分兩項：㊀半哩一七〇碼——第二場，第八場；㊁一哩一七一碼——第六場，定爲五陵盃賽。第六班，路程一哩，分兩組——第三場，第九場。第九班，路程六化郎四十碼——第五場。六九年新馬，路程一哩——第一場。今日不設紅牌賽，新馬祇得一場，故比第一天雖少一場，對一般馬迷更受歡迎。況婦女銀袋賽，無論騎師或觀衆皆有刺激。有關今天賽馬各項參考資料，已詳誌昨日本報馬經專刊，茲將最後所得探要作最後補充如下：

最後補充

談廐博德 機會較高

第一場：六九年新馬一哩賽，全日僅此獨一的新馬秩序，報名馬十四匹，其中奇、快穩、幸運女、及出衛樂權，七騎上陣，的奇與出衛本來是此場重心馬，但均不出，便成濕龍無首局面，以早課表現及成熟方面來選擇，應係博德機會較高者，對它有威脅者應係利明及與方能。

飛勁前速鋒鈴 月球衛星態好

第二場：第五班馬半哩一七〇碼賽，報名馬十一匹，高雲及立功馬不出，八駒上陣。飛勁前速鋒鈴，最後一課起得甚好，應係此賽的重心馬，對它有威脅者應係月球衛星與雄霸。

水皮馬脊 難尋騮馬

第三場：第九班馬一哩賽，報名馬十二匹，良驊、智慧、閃電、勇常及新勝樂權，七駒上陣，水皮馬狀態時好時劣，難尋重心馬，正面看法，是萬達瑩，冷門變辣，馬脊是可小覷的冷門。

婦女銀袋賽 僅八駒上陣

第四場：第三班馬一哩一七一碼賽，是場婦女銀袋賽主要錦標節目，報名馬十三匹，好利及必勝不出，八駒上陣。正面看法，是儲金、收成、典娜、神燈、顯門亡命徒，光亮是冷門對象。

鄭郭坐騎 左右大局

第五場：第六班馬六化郎又四十碼賽，報名馬十三匹，全體上陣，場面相當熱鬧。郭子獻之金玫瑰，鄭棣池之微笑日，是爭霸中堅份子，冷門不可忘記得捷。

蘇李兩廐 實力較强

第六場：第五班馬一哩一七一碼賽，是五陵會杯錦標賽，報名馬十二匹，除得法不出外，十一駒上陣。蘇廐三路出兵，有步如飛、神通廣大及寶山，李廐有晨鳥及快活人，兩駒各有千秋，此兩廐馬左右大局，臨場見機而作可也。

黑美人必圖利 爭霸中堅份子

第七場：第三班馬半哩一七〇碼賽，報名馬九匹，全體上陣，黑美人與必圖利是此組爭霸中堅份子，如有意外，便成天下大亂格。

和平萬歲美輝 取勝機會較高

第八場：第五班馬半哩一七〇碼賽，報名馬十四，虎跑、多利是及沙哈拉不出，七駒上陣。和平萬歲及美輝最後一課均好，看來此兩駒爭勝機會較高。

米廐兩駒 分演正副

第九場：第九班馬一哩賽，報名馬十二匹，新的處、精神爽利及悅目不出，八駒上陣。米廐兩駒，達利與又一星——機會較高，以實來說，應對達利看高一綫，對此廐馬有威脅者係國家寶石及前鋒門王。

第十場：第三班馬半哩一七〇碼賽，報名馬九匹，衛生利不出，八駒上陣，飛逸有快龍，前寶已表現甚好，今配池仔上陣，對它有威脅者是穩位寶瑞者，多少成份是快馬與神駒。

各界支持善舉 伊人恤舊換新

福富貨慈善義的伊人恤公司舉辦濟貧運動，自舊衫換新以來，成績美滿，具見各界用戶均認識到舊衫既可濟貧，復還此舊衫廉得半價換新衫的優待，又何樂而不爲！舊衫換新衫限期快滿，連日伊人恤各門市部已擠滿用戶携有不限種類的舊衣服濟貧及換取新衫回去，一片喜氣洋洋，大有爲善不肯後人的盛況。

週末午夜場
香港：娛樂 京華 國民 國賓 太安 眞光
九龍：荷李活 倫敦 黃金 聯邦 樂都 金華 明聲 國際 亞洲 皇宮
今晚十一時半　十六院優先映一場

青龍潭 DRAGON SWAMP
邵仁枚 監製　羅維 導演
鄭佩佩好戲　怨殺巨奸　變形變聲　七情上面　打鬥博命
鄭佩佩　岳華　羅烈　領銜主演
SHAW SCOPE

麗宮　金星
明天全部七彩　四場獻映　打鬥手和槍戰緊張空前正片
出籠猛虎 DAYS OF VENGEANCE
英俊巨星孟甘利 繼「臥虎藏龍」傑作

紅寶　大世界
明天五場獻映　東映公司百看不厭巨片
天才神童 金子吉迪　英俊生角 村井國夫　劍術泰斗 大友柳太郎　合演
飛斧神童　全部七彩魔幻

太安
每日五場放映　一點正　三點正　五點半　七點半　九點半
井莉　羅烈　田豐　房勉　主演
十二金錢鏢　彩色闊銀幕

香港　大舞台
紅玫瑰下地軍 Red Roses For The Fuhrer

東城　樂宮　東樂
今天四場續映
華納七彩感人金像巨獻
金像影后 鍾活華　美艷女星 艾絲特巴遜絲　主演
保羅紐曼 導演

榮獲美國科學藝術院提名競選本屆「最佳影片」「最佳女主角」「最佳女配角」三項金像獎
及荷里活外國報協紐約影評人協會頒贈「最佳導演」最佳女主角獎
請早訂座
rachel, rachel

國際輿論一致推崇
紐約每日新聞影評贈以四星標誌表示本片最高藝術成就
紐約時報影評：長久以來「如」片是美國電影中有最佳劇本，最佳演員的片子，鍾活華，艾絲特巴遜絲和其他演員都演得特別好。
黎花一枝春帶雨

樂聲新聲金冠
今日盛大獻映　週末請早
沉屍海底！艷屍海底！冤深海樣！
碧海艷屍

美國旅遊區　米亞美海灘　全部作背景　多采夜總會　多姿海浴場　大大飽眼福
霍士奇情七彩巨片
離奇！香艷！神秘！
三巨星 法蘭仙納杜拉　麗歌蕙珠　丹布洛加　主演
燈紅酒綠　小姐蒙冤行兇　燕瘦環肥　神探風流得美
本片兒童不宜看
"LADY IN CEMENT"

國泰
前事不忘　後事之師
今天獨家首映　英語對白　中文字幕
亞洲烽火 JAPAN AND ITS SWORD
搜各國保密數十年軍秘首次大揭露　日俄之戰，中日抗戰，日美戰爭，上銀幕

瑞士明媚風光

瑞士少女明眸皓齒天生可愛

旅遊

寶蓮寺．重遊．新貌

．香江客．

位於大嶼山昂平的寶蓮寺，雖然在很久以前，已經遊過了，而且還不只一次，但是，前幾天和幾位朋友重遊寶蓮寺，才發覺寶蓮寺的環境大大的改變了，換上了一副雄偉的新貌，而附近的景色，亦非常迷人，這是我以前所忽略的。

寶蓮寺變在那裏？讓我告訴你吧——變在它的門楣。以前，寶蓮寺前的門楣是左右各有一門柱，而門柱之上，卻有一個圓圓的石牌，門柱漆上紅色的灰水。那時門楣之闊，約為二十多三十呎，而今呢？可不同了，寶蓮寺所換上的新貌，是令人驚奇的，它的新貌，居然像一個氣勢磅礡的宮殿，簡直是令人刮目相看。

原來，這是寶蓮寺主持方面的心意，他們對於在寶蓮寺加建一座巨大的神殿，已經有很久的決心了，直至年多前，才集資開始動工，亦到現在，內外建設，差不多快將完成，聽說在今年農曆三四月間，即可正式啓用。

這座大殿，如欲內進，必先要踏上幾十級石級，這些石級，橫長四五十呎，兩旁有小亭，直至正殿，殿內，現在罷上三座如來神像，金光閃閃，氣宇不凡，給人一種雄偉的感覺。佛像高約十呎左右，打坐，而座在左右兩旁的，則較中間的小。

據說，這是寺方為迎香客而建築的，一方面是對年來的收入，有所交待，另方面，則希望藉此更加吸引遊客前往觀光。

在神像與石級之底，則是一處佔地廣濶的大堂，將來作何所用，還未正式知道，不過，聽說，很有可能作為素食堂，因為於目前到寶蓮寺吃齋者日多，有時根本無法再容多人，如果素食堂實現了，那麼，食齋者的過擠問題，亦可迎刃而解。

在新出現的大殿驚奇後，我們轉向步行他寺內各處，細看有沒有改變。

在寺內四處游走，景色依舊，所不同的是，遊客不錯，而且不只是比前多了，而且不少中年男女，代老帶幼前來觀光。由此可想而知，寶蓮寺的「生意」一定大有可為。——或者，以一家寺院來說，似乎不應用上「生意」兩個字，但是不知怎地，寶蓮寺在我的眼中，似乎就有生意的味道，問過幾個朋友，亦有同感。可能是由於外界俗人到來者日多，而不得不隨俗吧？

想起三年前初遊寶蓮寺，那時的另一番景像，寺院都是清清靜靜，幾個寺院，尤其是清晨時候，濃霧瀰漫，使人有超凡的感覺，在日間，人跡亦不多，只有幾個僧尼漫步其中，一派安寧無俗念的感覺。可是，三年後所見，即大有不同，繁多的游人，皮鞋、西裝外，收音機、電唱機，那有以前的隱秘？不錯，寶蓮寺是在變了，但是，我還是希望它不要變得太俗。

把寶蓮寺拋在後頭，我們走向寶蓮寺門外的一座小山崗上，寺門也爬得高高，不容易才到了山崗之頂。回頭一望，寶蓮寺四週的翠樹，密密地把寶蓮寺包圍着，從遠處看，寶蓮寺還是莊嚴肅穆的。

我們在一塊大石之下，大家靜靜地坐下，把帶來的食物攤開了，享受着一頓饒有風味的野餐。

南面，是在這個小山崗上，斜斜的一片很大的草原，隨而有山風拂過，草兒如是有節奏地一陣又低了腰，似乎使人有一陣說不出的快活。居然幾個較年青的同伴，由高處翻滾着斜度的草原，一個個筋斗到下面去了。

草原下面，是一片更大的小山路，前在左邊，可以有野花，有果樹，走還有那些，起得很好看的私家墳地。——

我站在小山崗一塊高石上，遍視山崗之下，整個昂平此刻都在我的腳下，我慢慢的瀏覽，向四週，向寶蓮寺，向鳳凰山，不錯，在寶蓮寺的左邊，便是鳳凰山了，看山上的白雲多潔亮多迷人，頓使人懷悶開，接着，我們走向東北鳳凰山下的另一個塔，那境界慢慢走，可算迷人透了。繞了一個彎，人彷彿神特別飽滿的，然後，來到一條乾了的小河旁，走過了小橋，走在兩旁都是高可蔽日的竹林上，踏着掉了下來的竹葉，彷彿又在另一個世界。穿過了竹林，又來到了寶蓮寺，在寺內再駐留了幾分鐘，我們便重走上了大嶼山小型巴士回程，告別了寶蓮寺。

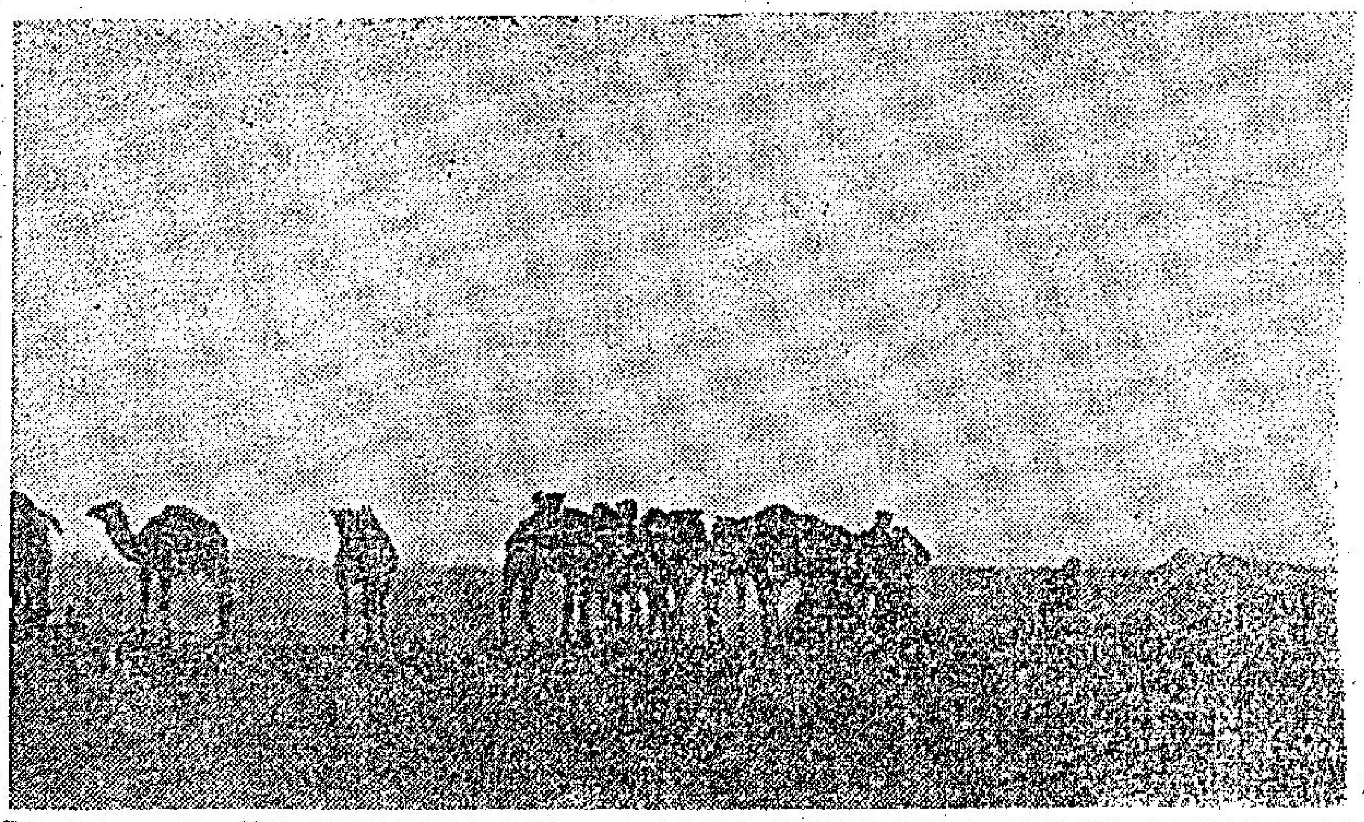

撒哈拉沙漠日落，駱駝隊紮帳情形

沙漠奇觀

香港的人，除在銀幕上可看到沙漠外，絕大部份的人沒有真正見過沙漠，因爲這個原故，許多人對沙漠的印象是錯誤的。有些人認爲沙漠上完全沒有水源，因此一切動植物不能生存，其實沙漠並非絕對沒有水源，有時在一些沙漠上有着巨大的河流，不過，這些河流與非沙漠地區不同，會埋藏在厚厚的沙堆之下，並不明顯露出，所以，如非地質學家與對沙漠有深切認識的人，不容易發現這些「秘密」。此外，沙漠上也並非完全沒有動植物，沙漠上有沙漠上的動植物，它會適應環境而生存。

世界上許多地方都有沙漠，非洲撒哈拉沙漠是世界上最大的沙漠，美國西部的沙漠，以中國而言，也有好幾處地方有沙漠，其中以新疆省的沙漠最大。在電影上常見沙漠地帶上刮着大風，那是一般沙漠的現象，因爲沙漠就是強風的發源地，原因是沙漠裏的氣流變幻莫測。以新疆的沙漠來說，每年春秋兩季是颱風季節，飛沙漫漫，所以在這季節中，因爲沙漠上強風將沙堆吹得到處移動，如果在這時候走動，往往因失蹤而喪生。

你以爲沙漠上的沙，都幼得像粉般；實際沙漠也有種類之分，地質學家把地球上的沙漠大致分成兩大類，那是石質的沙漠和砂質的沙漠。撒哈拉士人把石質沙漠叫做「哈馬達」；沙質的沙漠叫「耳格」。

普通的地方，你看見過石頭能走路嗎？在沙漠上，石頭會走路並不是新奇的事。美國西部加州的毛希夫沙漠，常有石頭走動的事發生。在那沙漠的岡谷中，乾湖沼上佈滿大小石，每一塊石頭都在泥上留下一條痕跡，這些痕跡有時長達七百六十多呎，由這一條一條的痕跡，顯然那些石在「走路」時遺下的。石頭既沒腳，怎會走動？真是自然界中最大的神秘。起初，有人推測沙漠上石頭會走路的原因，是受了地震影響，但從地質上的紀錄所得結果，這沙漠區從沒有過地震紀錄，於是，因地震而使石頭移動的說法不能成立。又，有人揣測石頭被埋藏在雪裏，冰融時它就移動，但這種推測更不合理，因這沙漠裏的山谷中，都是酷熱，從來沒有下過雪。石頭會走動的最大理由，還是說明沙漠地區是颶風的發源地，由於大風把石頭也吹走一大段，且走一大段的路，但不是說，沙漠中完全沒有水，水源缺乏之礦是事實。沙漠地區降雨特別少，每年雨量僅一百公厘以下，以撒哈拉沙漠而言，每年雨量僅一百公厘。但是，沙漠地帶非常酷熱，那因爲沙漠大氣乾燥，白天太陽熱力直透過沙上便變了酷熱如焚，到了晚上，熱氣全消，變成非常寒冷。撒哈拉沙漠在午間時，把雞蛋放進沙堆中，可把雞蛋炙熟；但在晚間，可使蛋水成冰。

在撒哈拉沙漠，常發生洪水把商隊人馬淹死的事，就可知道沙漠上並非完全沒有水源。這情形，其中大有原因。我們先談爲什麼商隊人馬常會給洪水淹死？那是因爲撒哈拉沙漠上，常會突來一場大暴雨，因爲那裏沒有河流，於是洶湧的水，突然而來，把商隊淹沒。至於爲什麼沙漠水流都是短暫的？那就是雨水降落後，馬上被海綿般的沙漠吸收，所以不論多大的洪水，雨後祇在沙漠上留下一條模糊的河床痕跡。然而，這些洪流有時也會匯集低窪地方，久而久之，變成了天然的鹹湖。我國青海省中的青海，便是這樣一個鹹湖。至於洪水過後的模糊河床，卻變成商旅行走的道路，駱駝隊和汽車隊的路綫了。

雖然沙漠的表面上看不到河流痕跡，實際上它是有河流的，不過這些河都不露天日，而在沙堆下奔流。這種沙漠地下的水層，比地面洪水的踏實處。

沙漠地區不是植物不能生長的地方；相反的，在沙漠區有許多新奇植物。在沙漠地方的植物生存條件比較普通地方低，也即是一般人所說的非常粗生。在熱帶的沙漠邊緣，平時乾燥枯旱的時候，祇發現有疏疏落落的小草，但祇要草的種子留着，到了一有水份時，便會立即發芽生長出來，生長得非常茂盛，而且，毫不受到季候一影響。不過，也許它的生存期間不會太久，因爲一到水份失去，就會凋謝。撒哈拉沙漠的綠洲中生產一種「棗椰樹」，可說是非洲沙漠中綠洲植物的代表。至於美洲的沙漠區，也有許多植物有奇特的本能，本身有豐滿的肉體，能貯藏大量水份，故此在乾旱日子中，仍能生存。美國毛希夫沙漠中還有一種奇異的植物，是巨型的百合花，它可長到四十呎高，壽命能達四百年。此外，沙漠缺乏水的地方，也有適應環境的動物存在，如美國沙漠中一種羚羊鼠，並不需要喝水，不但能在兩三個月內不沾滴水，甚至一生也可不喝一滴水。（曼波）

黎巴嫩風光

有幾個很容易被忽略的小國，例如亞洲的錫金、歐洲的盧森堡、安道拉，中東的以色列，和本文所談的黎巴嫩都是在地圖上難以發現的國家。不過黎巴嫩還不算最小的國家，他比錫金、盧森堡、安道拉都大。人口非常稠密，有一百四十萬國民，領土比錫大四倍的不丹，只有三十萬人口，他這樣有國土一萬多方公里的國家，負有那麼多人，每方公里平均一百四十人，是世界上人口密度最高的國家之一。

黎巴嫩南北一百二十公里長，東西最狹窄的地方只有三十公里寬，面積只等於我國三個縣大，只等於廣東省的二十三分之一。

西部沿海一帶的土地甚肥，出產穀類，故多數人均以務農為業，五八年勃亂時，商人們多從事運軍火入境，現在則販賣冰箱、收音機、洗衣機、風扇等電器去叙利亞，他們經商的眼光很銳。

他面積雖小，卻有個高達萬呎的山嶺，山峯常年積雪，森林茂密，出產木材甚豐，這山就叫黎巴嫩山，其國名即因此山而得。「黎巴嫩」的意思是「白而突起來。」

山勞的比卡亞地方，土壤也很肥沃，據傳阿當、夏娃之子蓋隱和亞伯曾在此居住。另一面，有許多懸崖峭壁和山洞，這些山洞中，都有人類居住過的跡象，似是初民時代人類的天然住屋，後來基督徒和外教徒衝突時，人們常到這些洞中避難。

山上有原始松林，這些松林似被稱為西洋史的人遺忘了，所有書籍都沒有它的記載，只埃及古代史上有：「一個埃王買了四十船黎巴嫩松」的紀錄。那些松林一直被採伐着，尤以第一次大戰時，被土耳其軍大量斬伐作為燃料。現在最大的卑查利松林只得三四百棵，同時都是不足一千年的，超過兩千歲的只有三棵，其中有一棵被稱為卑查利之王的，約八十呎高，四十呎闊週，枝葉面積之直徑達八九十呎。

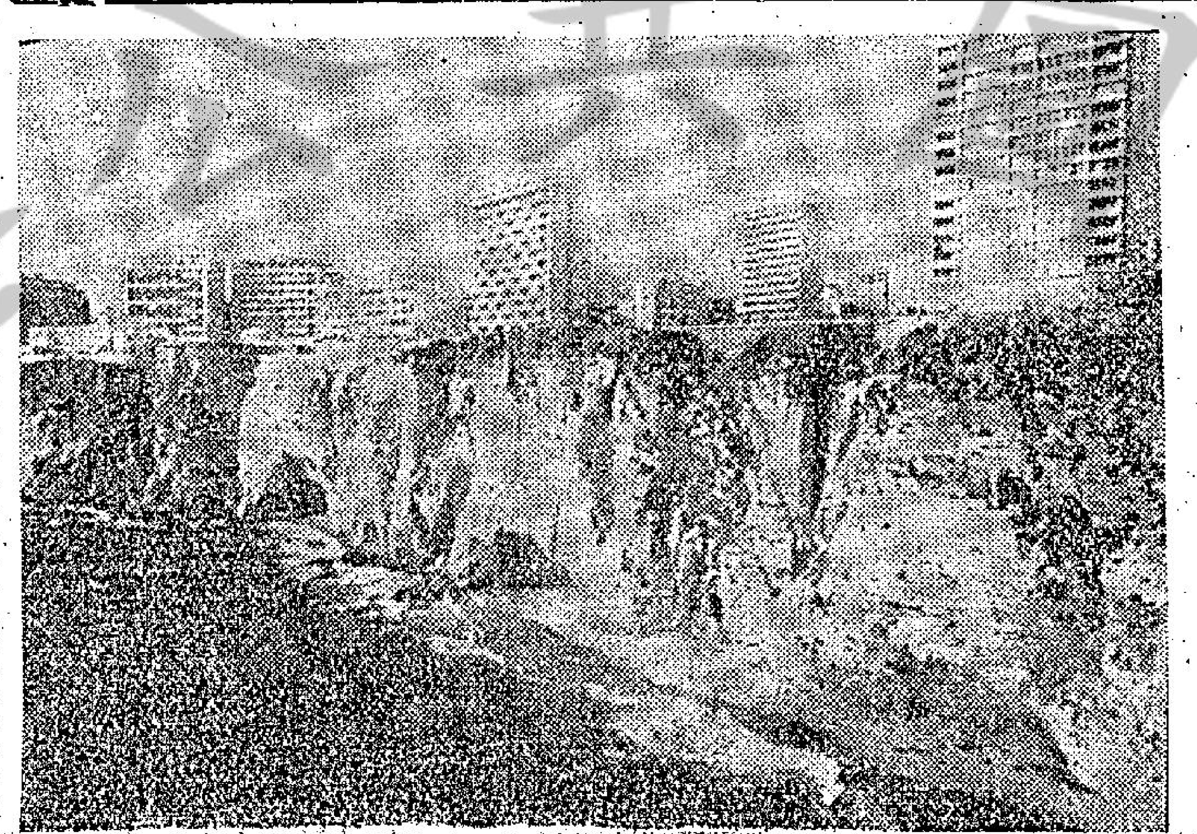

黎巴嫩首都貝魯特有許多別墅大廈建築在絕壁之上

黎巴嫩與叙利亞在戰前，同為法國的委任統治地，戰後才獲得獨立。黎巴嫩的土著為腓尼基族，與土耳其人有很深的血緣，但若干年來，滲進了不少阿剌伯血統，形成了另一種民族。

他們的文化歷史與埃及差不多悠久，當紀元前千多年，一般地區都用簡單的符號（像形字）記錄簡單的事物，後黎巴嫩人已步埃及後塵，能用較複雜的符號記複雜的事了，現在歐美所用的「AB」等字母，根源與腓尼基人有極大關係。現在的黎巴嫩人，百分之八十都是腓尼基人，地球的經緯綫就是腓尼基人發明的，英國流行的十二進位的算學，也是腓尼基人最先採用的。

據傳現在的「歐羅巴」洲名（EUROPE），原為腓尼基古代一位王子的名字。他們一百多萬人口之中，差不多一半是回教徒，一半基督徒。內陸的人，多爲阿剌伯人，沿海居民多自稱為阿當、夏娃子孫而自豪，不用說，前者是回教徒，後者則是基督徒。首都貝魯特，經五八年一度政治緊張之後，一般人都耽心以後的治安及經濟問題，實際上並未如他們所想像的那麼糟，四五年來正在蒸蒸日上地趨向繁榮，國家經濟也漸趨穩定，收支赤字絕對平衡。一位美國銀行家說：每年波斯灣的石油款項，竟投入黎巴嫩六千萬美元之多，以黎國為終點的兩條輸油管的稅收，也有四百七十多萬美元送入黎國國庫，上五十萬的旅外僑民，每年寄回也有幾百萬美元。商業方面，一年之中，有三千五百萬元外資投入貝魯特，增加了三十多家商業機構。另一個銀行家說：如果黎國政府肯修訂吸收外資條例的話，五年之後可增加三百家外資商行。

據說，該國的旅遊業最為蓬勃，五九年一年的統計，竟有遊客二十萬人入境，消費在五千萬以上，預計到一九七四年可能增加四倍。

貝魯特自六零年以來，增開了四家旅館，還正在計劃在風景優美的山區建築別墅式的旅店，目前的貝魯特跟香港一樣，市場充斥着蘇格蘭的威士忌、美洲火雞、蘇俄的望遠鏡、日本的玩具、法國式的服裝，各洲各國土特產一應俱全。每天有波蘭龍蝦等海味空運來此應市。

娛樂場所如：戲院、舞廳、夜總會、酒吧有五十間之多林立。北郊山區更有耗資三百五十萬美元所建的賭場，賭場內吃、住、玩、樂等設備齊全，並有一個活動舞台，常有四十一個曲綫玲瓏的舞娘獻藝，給賭得頭昏腦脹的人遣興，草地供客散步，此外如酒吧、舞廳、咖啡座，應有盡有，真是如假包換的銷金窩，較諸澳門××公司有過而無不及。

據說一九六三年，香港將有一條俱樂部性的大遊艇出現，並有直升機接送玩客，未知內中是否包括賭博。

上，有四五十條航綫的貝魯特的國際機場，飛機起落，晝夜不停，為世界最忙碌的機場之一，近二年來，每年有上百萬人次搭客起降於該機場。

自去年小河灣上那六百萬的新俱樂部，及耗資五百萬的腓尼基洲際大旅店建成開幕以來，外國遊客愈形踴躍。

戰後以來，以五九年以至今日爲最，貝魯那裡的腓尼基男人多穿阿拉伯衣裳而戴土耳其帽，穿西裝的也不少，女人也多穿阿拉伯裝但不戴頭紗，穿西裝衫裙的也很多，尤其少女們。

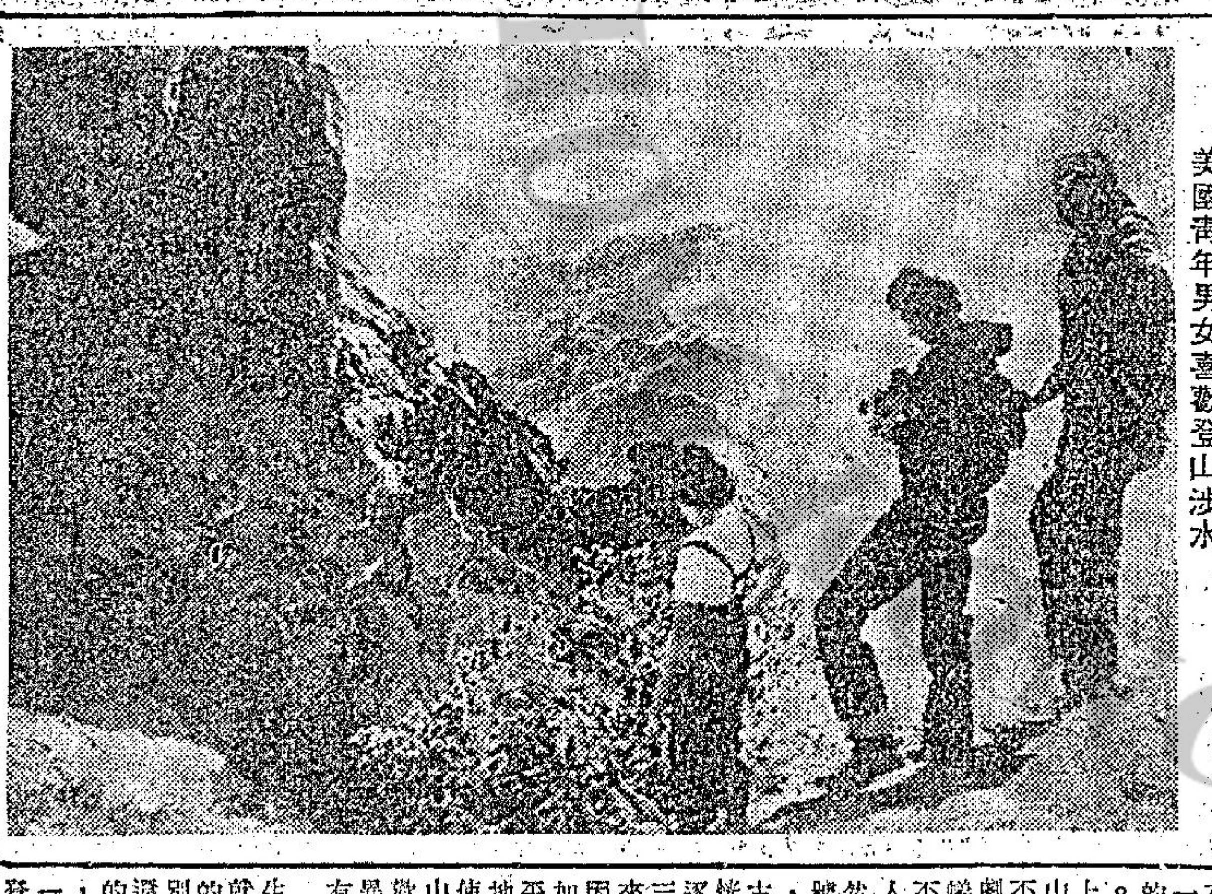

美國青年男女喜歡登山涉水

美國的奇峯怪石

美國人一向是挺喜歡尋求刺激的，凡是有些危險性的山岩或洞穴，總是有人冒險攀登，如果你懂得那些奇異的行徑怎樣古怪，你就會進一步的瞭解希治閣所導演的影片爲甚麼這樣受歡迎。

照獵人雜誌所述，從地面突出來的高山當中，以魔鬼塔這座山最有吸引力，因爲它聳立在黃石公園與面，有如一座塔，從一百里以外的地方就可以看得見它。每年起碼有五百人以上因爲想爬上這座山的山頂而致喪生，可是，不管發生過怎樣多的悲劇，仍有許多年像蟻般爬到山頂去。一般是不可理解的，無怪一般人把它稱做魔鬼塔。當然，它不過是個稱號吧了，實際上不說是塔也可以說是山，它的身上有許多古怪的岩石級似的，恍似石級往上伸展，每隔二三百尺就稍為停頓，看來好像是很容易扳登，因此之故，它的吸引力加倍的大。再者，它是平頂的，山頂那一塊平地有直徑三百尺之多，使它看來有異於普通的山崗，那種現象對於喜歡爬山的人來說，也有異樣的刺激，無怪歷年有那麼多的人喪生。

那些爬山者都得注意的是，最重要的一種因素就是他們快要爬到山頂的時候，有一段路是特別光滑的，不但這樣，還要爬上一個喚做蝦背的地方，然後抵達山頂。那些人，以爲相距只有一二百尺，鼓足勇氣扳登，怎料愈爬愈高也就愈加危險，終於滑腳跌下來，變成肉醬。

依照美國本土的地形觀察，最多奇峯怪石的地方就是黃石公園，上述的魔鬼塔只是其中的一種，還有其他的，也是頗有趣的，那塊石頭屹立在河邊，有四百五十尺高，當着風雨如晦的時候，它就會作斷斷的，有如牛啞的私語，因爲石形恍似是個僧侶，做僧侶石。爲甚麼它有這種現象呢？原因是石質與別不同，一層石的質地堅牢，另外一層石的質地疏鬆，並且夾着一些沙粒，那些沙粒感受到空氣中的濕度變化，膨脹或者縮小，於是有一種好像私語的微音發生。

在猶太有一個地方石筍，引力也很大，洞中有些石筍，屹立四百尺，看來有如一個山，但卻是藏在洞穴之內，這種地形也是相當罕見的，喜歡爬山的人，認爲那個地方能夠一顯身手，於是持了繩子和電筒走進洞裏玩，或者由上面爬下來，或者由下邊爬上去，各有各的主意。那個洞喚做水晶洞，洞中有許多塊長條形的水晶，懸垂在岩石上面，給燈光照映，燦爛生輝，煞是可愛，就算一向不會爬山的人，也喜歡到那裏觀光，無怪它有「地底山」這個雅號。

最後，我還想談談風洞，所謂風洞，名符其實的，它就是一個晶洞，形如古井，經常都有一股涼風由地底湧起來，故有風洞之稱，整個水晶洞都是涼氣，有冷氣設備，喜歡爬山的人，往往用繩索把自己的軀體由上而下的沉進洞底，愈往下沉，就愈加寒冷，到了洞底，一無所見，滿臉是風，不敢久留，只得扳登水晶洞，這些地方可以考驗一個人的勇氣。

瑞士明媚風光

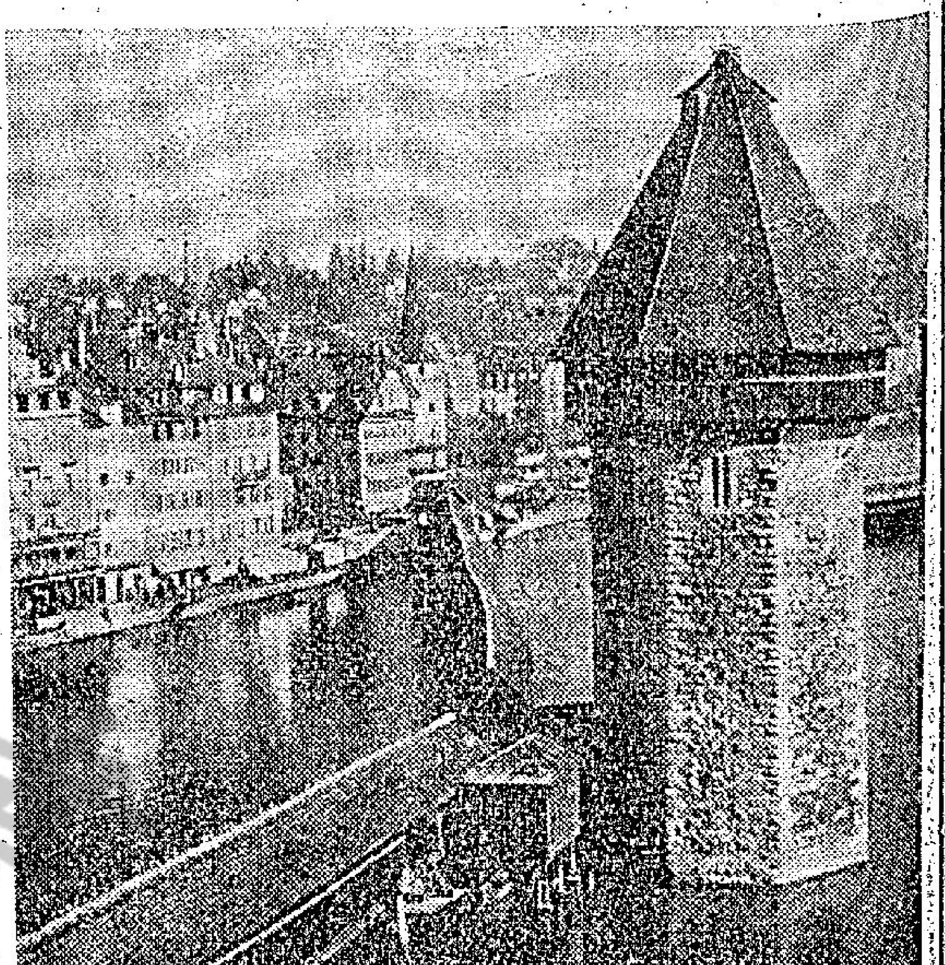

瑞士琉森城的古堡

凡是前往歐洲去旅行的遊客，旅程表上面都不會把瑞士漏掉的，瑞士所以能吸引各地遊客前往觀光，不祇是由於它的著名的風景，而且是因爲當地的氣候，確是夠舒適溫和。那兒的天氣，與美國北部相似，既不太冷，又不太熱，即使是仲夏天氣，晚上也是清爽，舒適宜人，因此，瑞士成爲有肺病或其他疾病者的最理想的療養之處。赴瑞士高山地區觀光的遊客，必需經常携帶太陽眼鏡，以抵禦陽光的照射。瑞士的南部頗多棕樹，氣候很像美國的加州，是最理想的避暑勝地。

瑞士的國內交通，非常便利，公共汽車及火車，貫通全國各地。各城市市區的電車與巴士，既快捷，又舒服，的士有大型與小型兩種，但車資都很合理化。

講到住的方面，瑞士的旅店，是全世界最著名和最出色的。在瑞士，如果你想要找到一間「廉價」酒店，恐怕是一件難事。豪華的酒店，最起碼的房租，每天約美金十二元，包括膳食在內，但較為經濟的酒店，只須一半價錢。

談到吃的方面，瑞士的芝士和白酒，是最出名的。瑞士各城市的餐室，除了供應當地的佳餚之外，還分別聘有法國、德國、及意大利的名廚，烹製各國名菜，以饗客。在普通一般的餐室，你祇須花費美金一元五角的代價，就可以享受到一頓美味的晚餐，但美金一元五角的代價，並不包括酒和咖啡在內。如果你不吝花費美金六元五角的代價，你可以在任何一家華貴的餐室裏大吃一頓，而且菜餚的豐富，以及招呼的週到，都是你夢想不及的。如果你有意嘗試瑞士風味的名菜，餐室老闆一定會盡力向你推薦，並且使你感到滿意。如果你在瑞士的法國區用餐，不妨一試炸品的味道，同時，他們還備有一種超級醬油，滋味鮮美異常。假使你在瑞士的德國區光顧餐室，最好是嚐試一種切成薄片的風肉。但，不論你在瑞士的那一個地區進膳，切勿忘記嘗試味醇可口的特製瑞士酒。

前文已經提及，瑞士風景的美妙，確是可以使遊客們念念不忘的。茲將瑞士值得觀光的各大城市的大概情形，分別總述如后：

瑞士的大城市，就是蘇黎世，當地官方主辦的導遊社，設有導遊組，觀光該市各大名勝，並聘有導遊人員，負責引導遊客。

日內瓦，氣候溫和，風景明媚，有很多國際性的組織，都在那兒設立總部，如國際紅十字會總部，青年會總部，國際教會理事會，以及前國際聯盟時代建造的「和平宮」。日內瓦位於倫河與里門湖的交流處，和阿爾卑斯山最高峯布蘭克峯之山麓。遊客們在清晨或黃昏在湖邊或河邊散步，將會領略到那些令人氣迴神蕩的景色。

琉森是瑞士的一座古城，那兒有十四世紀的蓋橋，湖色風光明媚，遊客們泛舟其間，莫不有心怡神往之感。每年八月，該城照例要舉行一次音樂節的盛會，平添一番熱鬧的景象。寅湖鎮是一個最佳的避暑與遊樂勝地，那兒設有大規模的遊樂場，遊樂節目，包括跳舞、輪盤賭、溜冰及擲镖等。在那兒，遊客們可以欣賞到最令人神往的冰湖佳景，凡拉斯，是倫谷的風景區，也是外地遊客們足跡必到之地。

德辛，是瑞士南部的意大利語區，那兒不但風光明媚美麗，而且氣候溫和，整個冬季，都是瑞士明媚的。阿爾卑斯山的一塊怪地，全國各地擁有各種不同性質的溫泉二十三處，可以治療多種不同的疾病，但大多數的溫泉，都可以同時供給遊客們憩息及鬆弛精神之用。初到瑞士旅行的遊客們如果想要知道這些溫泉的所在地點以及前往交通途徑，可以致函美國紐約市第四十九街西段十號瑞士國立旅行社，索取一本袖珍式的導遊指南，按圖索驥，獲悉瑞士各地名勝及風景區的所在。外國遊客們在出發之前，祇須寫信通知該旅行社，他們就會替遊客們安排觀光的程序和旅行的一切手續。

瑞士是一遊客們理想中的天堂，如果你還未曾到過瑞士觀光，那末，儘速選擇一個渡假之期前往觀光，如此風光明媚的地方，如果你失之交臂，你將會有畢生遺憾之感呢。

瑞士少女明眸皓齒天生可愛

九廣火車

九龍開	到羅湖	羅湖開	到九龍
6:30	7:34	6:04	7:10
7:32	8:44	6:38	7:46
8:38	9:43	7:10	8:16
9:26	10:30	7:48	8:55
10:34	11:38	8:58	10:05
11:43	12:46	10:06	11:13
12:53	13:58	11:14	12:22
13:45	14:49	12:02	13:09
14:55	15:57	13:12	14:24
16:02	17:06	14:25	15:34
17:12	18:22	15:33	16:41
17:54	18:57	16:19	17:29
18:46	19:51	17:27	18:32
20:00	21:03	18:33	19:40
21:00	22:03	19:09	20:14
21:47	22:50	20:07	21:14
22:30	23:33E	21:19	22:25
23:00	00:08S		

E班車星期日及公眾假期停開
S班週末週日及公眾假期開行

環球旅行社
以二十餘年之信譽及經驗，義務為港澳僑胞辦理出國手續。免費代填寫移民表格
美加移民旅遊　經辦成行凡數千人。
英荷比勞工移民　辦理勞工及家屬之一切出國手續
台日星馬泰遊覽　每月舉辦個人或團體之旅遊觀光
海外升學服務　專員送機忠誠服務
廉價機船位　贈旅行袋以資紀念
香港環球旅行社總經理劉俊才敬啓
香港德輔道中二十七至二十三號有餘銀行大廈五樓四〇一至二室　電話：二三七五〇九‧二三九三九四‧二四二二二三
分公司　新界上水電話：〇一九〇九五五　元朗　電話：〇一七六〇七五三
台北市龍江路九十九號‧電話：七七六八六七

日本櫻花九州渡假團
四月十六日乘美國總統船頭等位
四月十八日乘豪華噴射客機出發
已登記者請於廿二日前辦理手續因船期所限。電話：241969.238279.232588.
專辦申請護照及各國一切出入境手續
請隨時來電詢問當即詳細答覆
漢誠遊覽社劉漢池訂　華記大廈七〇二室

復活節遊覽團
優於服務‧勝於安排
韓日台　十二天　四月九日出發
日本　九天　四月一日　四月九日出發
星馬泰　九天　四月十日　五月十日出發
台灣　九天　四月四日　四月廿日出發
（自備台灣入境證者特價優待）
國民旅行社有限公司　德輔道中31號中國聯合銀行大廈六樓　電話H二四五一八六

刊登本報廣告請電七二零七零八

快樂旅行社主辦
專售台日各地廉價機票
日本　三月三十日　四月十二日出發
台灣　三月卅日，四月十日，五月十七日，六月卅日出發
總行：香港德輔道中五十一至五十七號其昌人壽大廈（按4字）
分行：九龍尖沙咀彌敦道一〇〇號東英大廈三樓二〇七號室
電話：H222072　H246606　K664388　K663983
附設自動電子影印機影印文件

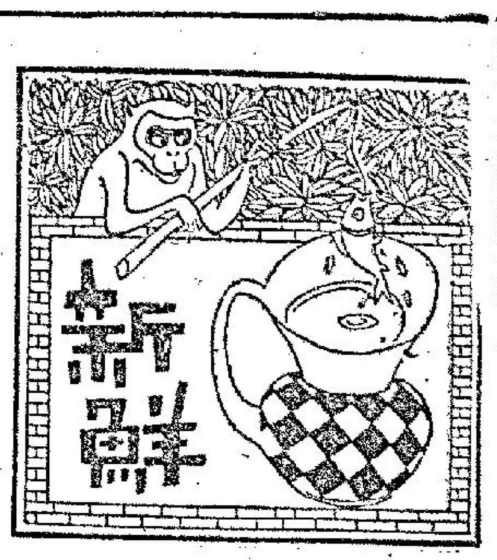

英國土前線的良駒

二次大戰中的趣事

·文智·

空襲警報剛剛響過了一個時期，在街道上的行人都走到防空壕或其他認爲可以得到安全的地方來躲避。在一九四四年初夏，英美聯軍在法國北部登陸之後，節節推進，勢如破竹，希特拉迫得德軍殆退，下令發射飛彈，一種新發明沒有人駕駛的小型飛行武器，向倫敦投去。這使到英國人在他們的國土前綫，再次受到大的威脅，更嘗試一種新的刺激神經的試驗。

在這一天，有一隻名叫奧爾加的牝馬，屬於倫敦市騎警隊的，也嚐的牠最大神經刺激，當警報發出的時候，警察戴惠特斯正騎着牠在倫敦南部有許多人行的街道上巡邏。那個警察是首次騎這匹馬，他不了解牠的品性，故當他聽到警報後就很担心，因爲德國人的空襲，正不合時來使一匹馬跟牠的騎者，彼此間有認識。

當大衆都四面散開去躲避。奧爾加也表現慌張和不安定的狀態，戴惠特斯想帶牠回到馬廄，但認爲時間已趕不及。在他的頭頂上，他聽到有飛彈掠過所發出的聲響，隨後又有像沉重的咳聲，他知道它隨時會作俯衝爆炸。

在街上已空無一人，祗剩同他本人和他的馬，但沒有防空壕給馬匹來躲避！

當飛彈爆炸時，好像是在他的身邊發生，戴惠特斯看見在離他祇有七十五碼之遙，有四間屋中彈，被破毀的情度，好比一朵含蕾的花打開一樣，有像下雨般的磚頭和石塊幾乎打倒戴惠特斯，要將他離脫開馬鞍。在他的下面，奧爾加的身驅震動，但我仍很安穩站定，在四處有濃煙和火燄。突然間有一個大玻璃窗整幅墜下，將地面蓋碎，差一點就打中戴惠特斯。因爲發出的聲大，那隻馬也忍不住，驚駭而跳躍起來。戴惠特斯忙急控制牠。幸得奧爾加是一匹良駒，我很容易就頸，牠就再挺立不動，但牠喘氣很急，因爲牠受驚太甚呢。

後來牠就回轉身，很慢走，像在巡行時的步伐，走到受爆炸的地點，站立不動，戴惠特斯在那裏指揮救火車和到搶救的救傷車和其他車輛。奧爾加不理會在焚燒的烈火的熱力。也不理會倒下的牆垣像雷響的聲音，牠是第一匹親歷這種情景的馬。牠的身上染滿了汚穢，驅從戴惠特斯的命令，走來走去，使他能在高處來執行他的職務，假如他沒有那一隻馬來騎着，而要站立在地上的話，就不會有那種大好的工作效能。

當火被撲滅之後，殘骸和障礙物都被清除，交通再得恢復，奧爾加就很得意回到牠的馬廄，騎警隊戴惠特斯也很得意，將他和他的馬的經歷，報告上峯，奧爾加就被稱爲在英國土前綫的良駒，更獲得獎給獸類的英勇章，戴惠特斯後來也得升級。戴惠特斯以前的想法是錯誤的，正是最好的時期來使馬與牠的騎者，彼此間互相有所認識！

初爲人母·均應細讀

糖尿病對孕婦不利

·芹惠·

當一個醫生，證明他的一位顧客已懷孕後，通常，他都會爲她作一個詳細的身體檢查，然後，再審慎地查閱她歷來的健康紀錄，與及她一家人的健康紀錄，這是兩個最徹底有效的，發現該孕婦潛伏性疾病的方法，如果不預先發現那些潛伏的疾病加以治療，將會使孕婦的胎兒受到影嚮，甚至，會使嬰兒夭折。

其中，對嬰兒影嚮最大的是糖尿病，而且，也是最普遍常見的，據英國醫學界透露，大約有二百四十萬美國人是正在進行治療糖尿病，此外估計約有一百六十萬的美國人，患有糖尿病而不自知，同時，幾乎每四個人中，便有一個人將糖尿病傳給自己的嬰孩，而自己卻毫無該種病症的徵象。

糖尿病是一種慢性疾病，患有該症的病者，不能充份接受食物中的養份，特別是糖和澱粉質，病者方面，以女性爲多，而且，有一點奇怪的是，當患有該症的婦女懷孕時，症狀特別顯著，醫學家們解釋說，這可能是因爲在懷孕期中，母體的新陳代謝系統，要加倍工作使病況加劇，若然孕婦的糖尿病能夠受到控制，對胎兒影嚮是很微的，但如果放任不加理會，當嬰兒出生後死亡率很高，幾乎達到五五比率，死亡率過半呢！有些甚至在未出生前，便胎死腹中。

對那些在一個患有嚴重糖尿病孕婦腹中的未出生嬰兒來說，出生前兩個星期是最危險的時期，母體的病變往往就是在這段期間中促發，所以，很多產科醫生都會勸服患有糖尿病的孕婦，接受早辦法來提前分娩，利用人工部腹法，取出嬰兒，或是用藥物使之提早產下，及時逃過病發的侵襲。至於施行手術的期間，則由醫生親手與及孕婦的病況程度，與及她身體健康情形而定。

通常，如果一個孕婦體重過肥，或者是家人中有患糖尿病的病例時，醫生便會特別加以注意，爲她檢查，辦法簡單，爲她導行一次血液化驗，在她進食早餐後，從她的兩小時後的靜脈中抽出少許數量的血液，化驗其中的含糖成份，如果發覺是較常人爲高，那末醫生便會舉行另外一個「葡萄糖試驗」，命病者絕食十二小時，從她血脈中抽取第一批的血液後，方給予她一點糖質的流體，如是者每一小時後再抽血一次，飲糖水一次，直至三小時後止，如果該婦人確實患有糖尿病，那末在這種情況下，她血液中的含糖成份會急劇增加。

發現了糖尿病的症狀後，該孕婦便會由醫生指導下，嚴格實行節食，同時，還注射可以降低血液中含糖成份的胰島素，以控制她的病情，不使繼續惡化。如果要分娩順利而無意外地完成，那末，糖尿病孕婦必須化費比常人爲多的時間，去接受醫生的定期檢驗，以小心地檢定她所需要的胰島素份量，是否有改變了。此外，孕婦們還需要合作地做一些輔助柔軟體操，以減少過多的脂肪與及體重。

有一點需要強調的是，如果糖尿病孕婦能完全遵守醫生的囑咐，是不會引起什麼不便與不適的，或是血中毒等併發症，除非是發生突然發炎，或是血中毒等，在這種情況下，便需立即往醫院接受治療，以現時的醫藥設備來說，是一樣可以安然渡復的。

糖尿病孕婦可能會詢問，在她們懷孕期中而發覺患上糖尿病，那末，她們的病症，可會遺傳給腹中的胎兒嗎？這一點是很難確地判斷的。不過，據目前醫學界人士研究所得，糖尿病的遺傳，不是單方面（即僅是父方，或僅是母方）所能形成的，所以，如果嬰兒的雙親都患有糖尿病的話，那麼，幾乎可以肯定嬰兒也會患有糖尿病。若然只是單方面有糖尿病的話，嬰兒遺傳有糖尿病的機會，祗是百分之五十，但是，如果他的另一方面親戚，也是患上糖尿病的，機會又高至百分之七十五。

總而言之，一個有糖尿病的孕婦，當要嚴格地遵從醫生囑付，特別是節食方面，這樣才可保證分娩安全？

晒氣

·王凝·

九巴展開職工禮讓運動，在巴士上貼滿了紅紅綠綠的招貼。內容都是呼籲搭客與巴士員工，互相禮讓；互相容忍。日昨，還邀請觀塘民政主任黃能倡向巴士員工發表演講。

記憶所及，九巴搞「禮讓」運動，不是第一次，而有興趣「添食」，想來有兩個可能：第一是上次搞的禮讓運動頗收效果，因此再來一次；第二是白費氣力，今番重張旗鼓，希望能創奇跡。

不是我潑冷水，看來這些所謂禮讓運動，成效微乎其微。這因爲搭客與員工之間不夠禮讓，小則口角，大則動武，不過是一種「現象」，而不是「原因」。因此，要解決問題，就得抓住「原因」所在。以一個死於霍亂病者爲例。有人問起他是怎樣死的？甲說是「嘔吐」死的；乙說是拉肚子「痾」死的；丙說是肚子疼「痛」死的。各執一詞，莫衷一是。這些，都是甲乙丙三人，祗看到事情「現象」，沒有找出它的「原因」。痾、嘔、肚痛都是霍亂症的現象，而他致死的原因，是霍亂菌入侵了病者身體。如果單用普通痾嘔肚痛方子去治病，對虎列拉菌自然沒有多大功效。

巴士搭客與員工間不夠禮讓，真正原因是搭不到巴士，使搭客冒火；在巴士工作，忙得喘不過氣，使員工冒烟。增加巴士與改善整個交通系統，這才是對症下藥，否則空說禮讓，豈不晒聲壞氣。

公平交易吧！你請晚飯，飲酒……以後的娛樂節目，則由我供給你享受！」

× × ×

意外之財

一對貧窮的年青夫婦，經過一番研究後，終于訂出一個儲蓄妙法，就是在床前放置一個儲蓄箱，每當造愛前，便放些錢鈔進去。到了年終時，他們夫婦便打開箱子，點算一年來的成績，在點算時，那丈夫帶點奇異與興奮的心情說：「估不到我們的成績會有那麼多的錢，有五元面額的，十元的，甚至連二十元的也有，連我自己也忘記了是什麼時候放進去的。」

那妻子卻以揶揄的口氣回答說：「你以爲每一個人都像你那麼小氣，不捨得付出二十元？」

·魯魯·

自瀆惡習　變本加厲

金夫人：

我在八、九歲的時候，便染上了自瀆，但是直至到現時（十六歲），更變本加厲，每星期有八、九次之多，我現時的健康很好，不過身高祗有五呎三吋。

本人現有幾項疑難，請金夫人解答：

㈠爲甚麼我經過數年來的自瀆，健康還是這麼好呢？而我的身體健康是否與普通的男孩有別？

㈡有甚麼辦法可以把它戒掉？而戒掉後，發育的情況是否會更爲好轉呢？而我有沒有繼續長高的希望呢？

最後敬祝工作愉快！

不明人上　二月廿五日

答不明人君：

自瀆絕對是一種惡習，對心理和生理的正常發展，都有很不良的影嚮。爲何你早在八、九歲的小小年紀，便染上了自瀆呢？是黃色的圖書、刊物？色情的影畫？還是居住的環境？這點需要你自己去檢討一下，除了環境的變換，不一定在你的控制之內，但其他那些黃色的東西，你就應該立刻摒棄！否則，一星期自瀆八、九次，這還得了？很快你就會突然健康崩潰的了！至於你的問題：

㈠你不要是以爲身體很好，可能你已經有很多毛病潛伏了而尚未發覺吧了！一個人的先天體質較一般好些是有可能的，但人畢竟不是「超人」，就算你本來壯健如牛，但如果一星期自瀆八、九次，這麼精力消耗，就算鐵打的金剛也會損壞！重複一句，你千萬不要迷信自己身體好！即如，你今年十六歲，祇得五呎三吋高，你自己也覺得矮了，那麼原因何在呢？我想那與你的頻頻自瀆，影嚮發育有關。縱使你現時仍是覺得沒問題，但將來你在正常的性生活上必有缺憾，因爲這正所謂掏虛了身子！

㈡除非你想自己早些衰老，除非你不想在將來得到正常性生活的樂趣，否則你一切要把自瀆的惡習戒掉。而戒掉的辦法：第一是決心，第二要摒棄一切色情的胡思亂想，第三是絕不要接觸黃色的書刊影畫，第四要多讀有益身心的書刊，第五要用工作使自己不太空閒，第六要多作有益身心的運動，第七少吃那些含刺激性的食物。以上祗是隨便想到的幾點意見，提供給你。如果你把自瀆的惡習戒掉，那你的發育情況當然更會好轉，也有希望繼續長高。

又簡覆李承廣讀友：

你這次的來信，寫得好些。中國人絕對應以中文爲本，此時此地重英文而輕中文的風氣，不是正常的。說起來也一言難盡！最後你近兩個國文問題，請問你的老師，恕難在此長篇論述。

·金夫人謹覆·

拾近求遠

相人與人相

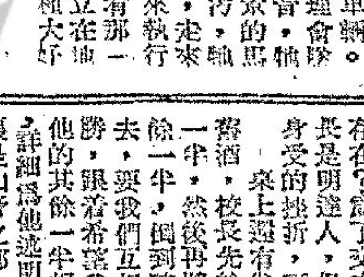

鼻好顴配，四十一，拾壹到伍拾，無往不利

·居士講·

今日天氣酷熱，月色無光，我們一邊吃飯，一邊流汗，幾位教員，不客氣的紙穿最簡便的衣裳，此處是山野之區，可是還有白酒黃鷄，平時還得山間珍品，無不紛陳桌上，校長見我正在吃得興高彩烈，忽然停下，對他定眼相望，他覺得很奇怪，馬上向我詢問，有什麼理由存在？爲了交友貴乎坦誠，我將剛才爲他暗中看相結論向他相告，校長是明達人，但是對相學之道，深信不疑，因爲早年和幼年期間，所身受的挫折，可說屈指不可勝數了。

桌上還有半瓶酒，校長先給我一半，然後再將其餘一半，倒到碗裏去，要我們五相飲勝，跟着希望我將他的其餘一半相理，詳細爲他述明，這裏是山野之鄉，沒有光明普照的電燈，祗有搖曳時明時滅的油燈，光綫總不夠，這種油燈的光綫，對我們看相的人來說，實在有百利而無一害，在研究氣色方面，可謂瞭如指掌，燈下細看校長臉上相各部份，我不禁心中有數，由於他有一管良佳的鼻，豐厚長短適中，大小鼻翼，界當分明，鼻下齊如截筒不在話下，左右兩顴可得天獨厚，與一管好鼻高低厚薄相配，有這樣的顴鼻生在臉上，我笑語校長，他的太太一定很美麗，有才幹，聰明而賢良淑德閫媚，往日在事業上一定相助他很大，現在是四十二之年，山根精舍光殿幾處位置，賦得個平字，欲想偷天換日，去作一番轟轟烈烈之事，目前向嫌嘗之過早，等到明年四十四到五十，年壽上的部位開始，這七年顴鼻堅強的運勢，定如長江大河，運勢絕無阻擋的滾滾而來，令人難信置信。

油燈下看氣色，倍覺分明，校長爲何在當時得令的時候會突然引退？這個問題，到目前我才明白，那就是部位雖好，不過日月角和年壽上的部位氣色欠佳，好在這兩處欠佳的氣色，逐漸已趨淡薄，是爲已過的氣色，相信在去年末或今年首，校長會丁父憂的，是嗎？爲了丁憂問題，在守孝期間，閒來無聊，校長不得不勉爲其難，在家中守孝，相當起鄉中作育英才之責，出任一年校長，以消永日，大約年後你便重作馮婦東山復出了。

萬·花·筒

獵狗球場散步　兩年得球盈千

·紫雲·

高爾夫球又叫哥爾夫球，舊譯名則是考而夫球。在全球的中文報紙上，迄仍採用考而夫球這個舊譯名的，可能少而又少，也許早已難得一見的了。

高爾夫球的玩法，是用木製或金屬製作的曲端棍，擊打彈性小球入洞。高爾夫球場內，設距離不等的球洞九或十八個，並且設有天然障礙或人力障礙，目的是擊球入洞，所擊的棍數，越少越好。

近十年來，中華民國的高爾夫球好手輩出，多人曾奪得國際錦標，替國家爭光不少。就記憶所及，中華民國的高爾夫球男將有謝永郁、謝敏男、郭吉雄、陳健振、陳清波、許勝三、張東燦、陳健忠、陳健義、許溪山、寧漁松、何明忠。女將則有呂秉義夫人等。

且說英國威爾斯北部關杜諾城郊，住有一位羅伯斯太太。她養有一條獵狗，名叫「歷奇」。羅伯斯太太的家宅附近，有一個偌大的高爾夫球場，因此，在天氣良好的時候，她例必帶着「歷奇」，到球場裏去散步。

「歷奇」是獵狗，有尋拾東西的天性。兩年來，牠在這個高爾夫球場裏四處奔竄，前後總共咬拾了高爾夫球一千個左右，一天的最高紀錄，是曾拾到四十二個球兒。

「歷奇」咬拾到的球兒，究竟有多少眞是高爾夫球手打失的，羅伯斯夫人可就沒法估計。在這個球場裏打球的人，有英國的高爾夫球名手彼得諾遜、施比柯爾和鮑勃麥菲。他們三人都曾訴苦，說是失掉了不少高爾夫球。

附圖兩幅，在右圖裏，可見「歷奇」正把一個高爾夫球放進被牠先後咬拾得的一堆球中，神氣顯得十分得意。左圖中的男子，則發現「歷奇」正在把他打出的一個高爾夫球咬走，在無可奈何之下，祇能擺出一作勢驅狗一番算數。

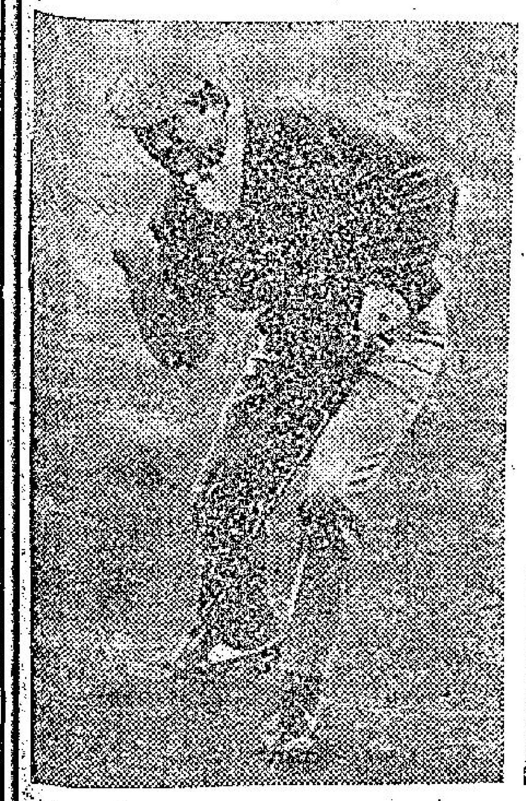

風流女作家

·夏綠蒂·

四十、謊言

後來，露茜更是憤怒的駡琳達道：「你不要以爲目前得到他的歡心，便以爲永遠會與他在一起，告訴你吧，現在你幫他打文件，將來當他對你生厭時，他會馬上把你開除的。」

琳達一聽，立即對露茜說：「你這個人真的是祇知其一不知其二，讓我坦白的告訴你，我不是他的女秘書，更不是甚麼打字員，我到這裏來，反而是請求他幫助我做事，你要知道，他過去是曾經幫助過你，祇是因爲你沒有受到他的益處，因此，他才不理處你，至於我，是感到有說不盡的對於他的幫忙，卻苦說。」

露茜聽了，臉上露出了奇異的笑容。

「啊！你真是一個傻子，當他要你的時候，他說他是一個出版家，這情形就等如當初他見到我的時候一樣，他說他是一個夜總會的主持人呢。他還說他屬下有一個樂隊呢，可是我必須提醒你，一旦他玩厭了你，他便會毫無感情的把你拋出去的。」

琳達聽了這些話，心裏是非常的傷心，哀求阿里斯命令露茜不要再說下去。

阿里斯站了起來，走到露茜的身邊去，他說：「露茜，你現在最好出去，如果你一定要與我理論的話，也要等我定下來才行，總之，我是否有空，珍妮是一定會告訴你的，對於你的前途，你放心，我是一定會爲你打算的。」

露茜聽了這些話，回頭望了琳達一眼，這才在珍妮的陪伴下，慢慢的往外走。

現在，房子裏面祇剩下了琳達與阿里斯兩個人了，琳達問道：「剛才她所說的話，可是真的？」

阿里斯聽了，把頭調到別的地方去，他說：「有一部份是真的。」

「那麼，關於我的寫作問題呢？」

他仍然是凝視她的衣綫。

「當然不是真的。」

後來，他把她赤裸的身體，抱在懷裏，他瘋狂的吻着她。

她低聲說：「阿里斯，關於剛才的事，你不必難過，老實說，我對於她這個人的事，倒是連一點好感也沒有，老實說，我祇希望能夠與你在一起，我希望我們兩個人，能夠彼此真誠相待。」

他當然知道自己是在欺騙她，但是，因爲他仍然是非常的歡喜她，在當前的情形下，他不想把內心的事實說出來，他祇是設與她是真誠相處而已。

西洋幽默

事實勝於雄辯

·除笨有精·

法庭上，辯方律師充滿信心地盤問證人：「我的當事人身高五呎十一吋，而妳則身高僅五呎一吋——而且，當時雙方彼此都採取站着的姿勢，妳竟然控告他強姦妳？」證人檯上的那個女人，滿臉羞紅，囁嚅稍久：「或許，當時我曾經踮低了片刻吧！」

× × ×

瑪莉對她那英俊的……

威尼斯的奇異戀情（下）

——他是一個船長，見到美麗的女子，便想佔有，有一天見到的是他屬下的妻子……

·上官寶倫·

安東尼聽了這些話，面色青白，因爲他知道他是差一點便會被捉到，爲了要掩飾此時自己內心的不安，他說：「喫，你是結了婚的人嗎？如果早知你是已婚的男人，我便不應該麻煩你了！」

「啊！船主，難道說你不知道最近我是已經結了婚嗎？讓我告訴你吧，最近我認識了一個非常美麗的女子，我們兩個人馬上結婚？」

「我並不知道你是已經結了婚的，不過，你倒是一個非常幸運的人。」安東尼說：「我對於婚姻的看法是這樣，妻子不過是家中的一部份傢俬，因此，我們做男人的，必須在有機會的時候，到外面去找尋新鮮的人物來試一試，如果明天你能夠再載我到這裏來時，我可以把這個女子帶到船上來，讓你也嚐嚐新鮮的美味。」

馬可聽了，心裡有說不盡的高悅。

第二天，馬可爲了要達到略嚐新鮮美味的目的，特別把他的船加上了窗帘，舖上了地毯，同時在到達前一段的地方時，更是泊船讓安東尼上岸，安東尼在與那個女子親蜜過一番後，這便又把她帶到船上來。

安東尼把那個小娘子送到船裡面去後，這便又走了出來，將馬可拉到一邊去說：「馬可，現在這個女子是屬於你的了，不過，有一點我必須特別提醒你，那便是當你在與這個小娘子調情的時候，千萬不可揭開她的面罩，更千萬不可與她說話，因爲祇有這樣，她才不會識驗出我把她轉送給你，明白嗎？」

馬可對於這一點，還是有點迷惑不解。

後來安東尼又說：「對於這件事情，你更必須要守口如瓶，千萬不可告訴任何人，你要知道這個女子的出身，她是總督的女兒，她是背了丈親與我做這種事情，如果傳了出去是會不得了的，因此我主張你進去之後，迅速的與她尋歡，卻千萬不可出聲。」

馬可聽了安東尼這些話，心裡更是快樂萬分，而且在五分鐘之後，便從裡面走了出來，他對安東尼說：「這個女子，在生理構造上，不但是有一點像我的妻子，而且比我的妻子還要好得多，現在爲了報答你將這樣一個高貴出身的女子交給我，請你先把她送到岸上去，回頭讓我再來報答你，你說吧，你所需要的報答是甚麼？」

「報答？」安東尼楞了，他說：「何必要報答呢？」

「這個女子是無價寶，我又怎麼能夠不對你加以答報呢。」馬可說。

安東尼說：「我本來答應同事，在禮拜六請他們吃飯，但是又沒有錢，不如你借這筆錢給我吧。」

「何必講借呢，」馬可說，「這樣吧，這筆錢由我發出來，而且決定在運河上最好的一間飯店擺酒。」

歷史小說

馬相如道：「雖是稚子，鶏儒穎畢，亦不過如此也，這一定不假了，非我某不會有此子。」……

便也成了武帝的文學侍從之臣，不過年齡最幼而已。他和司馬相比，距了快二十歲，相如的賦，稍遜工整，一字有千鈞之力……

第二回：雲譎波詭　山搖地動　殘棋誤國手　驚馬碎前車

本台利登節目，係依照各台來稿發表，倘有更動，概以該台臨時宣佈爲準。

可燉燕窩銀耳：連同滾水放入壺內四至五小時即可食用
想食靚白粥：晚上將米連同滾水放入壺內明晨即有可口靚粥
慳人力　慳火力
原子煲水壺
台灣民生物產有限公司：九龍尖沙咀彌敦道100號（東英大厦）分店：香港北角英皇道135至143號九龍旺角荔枝角道22號（東興大厦）分銷處：灣仔分域街（東城戲院商場）東城禮

招生　哥林比亞無綫電學校實物函授面授
科目：㈠無綫電及電視工程全科（日夜新班）㈡有聲無綫電工程實物函授科（業餘學習學費15元）

假髮漂染　九龍窩打老道23號　三月18日開課

香港商科語言書院·英美電腦專家任教
IBM 360 電腦班　招生
實習最多（在IBM電腦中心實習）師資最佳收效最速
旺角彌敦道607號新興大厦三樓電858440（大人對面）

工商晚報分類廣告
銷數廣　效力大　收費廉
每段大字四個小字四十　每天元半　上期收費不折不扣
凡涉及法律性廣告，請携同身份証來本報料理刊登手續。
治刊處：㊀中區新海傍利源東街八號地下　電話：二二五四九五·二二一二三八　㊁灣仔分域街十八號本報廣告部　電話：七二九三〇七·七三〇七〇八　㊂旺角阿彌敦道七五六號B地下（東樂戲院側近太子道口）。㊃油麻地上海街三一九號老寶公司　㊄九龍城周生生金行（太子道四三三號）。㊅青山道周生生金行。青山道三二六號）。㊆油麻地周生生金行彌敦道分行（彌敦道二二一號）。㊇旺角周生生金行（上海街六三一至六三三號）。㊈深水埗周生生金行（大埔道四十七號）。㊉佐敦道周生生金行（佐敦道卅七號）。紅磡周生生金行（蕪湖街九十九至一〇一號）。荃灣周生生金行荃灣分行（荃灣青山道）。元朗周生生金行（大馬路一號E）。元朗康莊市場壽富街六號仁愛診所。

立案·香港商科語言書院·安德烈博士主理
廣告畫裝飾班
名家授課·六個月畢業·推荐就業
旺角彌敦道607號新興大厦三樓（大人公司對面）TEL:858440

安德烈博士主理·即招日夜新生·電話858440
立案　香港商科語言書院　招生
英文拼音·日本·德文·信札
英婦會話·法文·國語·簿記
西班牙文·打字·珠算·文法
TOEFL　電腦專科班　出入口文員班　廣告畫裝飾班
旺角彌敦道607號新興大厦三樓（大人公司對面）

英婦　初·中·高班
立案·香港商科語言書院·安德烈博士主理
旺角彌敦道607號新興大厦三樓電858440（大人對面）

固體術　招生

業餘兼職
招請後生
洋服料推銷員　聘請
土瓜灣工廠大厦　分層招租
電話：H442266　H442277　H447514
寫字樓租　招租
擇占鴻運
章田豐大預言家
一謗居十
東城電機
東城縫紉
針織領貼
商業

美加拿大英國　爲新聘請各種員工　免費索取最新資料
美國高新聘請　免費登記

龍虎風濕丹
醫藥

漢武帝

歷史小說　今聖歎

一七四：文治求賢良

壽奴將貨物帶了一車，直趨長安不日到了，住在客棧中。枚皋穿了袍服，先去拜會司馬相如。相如雖不認識，轉其儀表，一猜知是故人前輩之子，歡喜非常。

相如次早帶了枚皋去到未央宮謁聖，大辯，首先召見。枚皋十七歲，而如瑤玉，武帝年輕，武帝將信將疑，暗中不信枚乘有此幼子。在朝堂上，武帝問了許多話，這少年應對如流，引得武帝憐愛，但爲了見信於羣臣，命他即席作「平樂館賦」，他不似司馬相如的遲思，更不顧字斟句酌，只消一句思，提筆就向簡片上寫去，不一會，成了一篇大賦。武帝猶不信其捷才，及至讀過，大爲讚賞，向羣臣和司馬相如道：「雖是稚子，鴻儒碩學，亦不過如此也，這一定不假了，非枚某不會有此子。」衆臣都隨和道：「此皆聖德所庇，始有此等才華也。」詞藻曲折，富麗堂皇，是大手筆。「可授爲郎！」宰相衆臣忙即頭頌祝道：「如此奇才，又是少年，皆習朝之禮也。」枚皋小小年紀，已做了文學侍從之官。

皇上大加賞賜，命宮監道：「快將此賦，傳之後宮，請皇后和貴人們都讀兩遍。」隨又命賜金錢等物，還對枚皋道：「朕念爾父絕代之文章家，能有鄉這個兒子，爾父可以在天享樂矣。」枚皋即頭謝恩道：「多蒙萬歲過獎，小臣自當努力發奮。」下了朝，司馬相如讚道：「這賦眞正值得，換來了一生榮華，千萬小心在意。」枚皋向相如謝了，返至旅舍，望賜已經到了，他母親歡喜，便向外典屋，仍操舊業賣玉器，兒子勸道：「兒已爲郎，母親不必再做生意賺這微薄之利了。」壽奴正色道：「我非此玉，不得識爾父，不會有此姻緣，一時福氣，兒今爲官，豈能忘本耶？」不由分說，仍操舊業，枚皋則天天進宮去侍候天子，甚是稱職。

枚皋奉母到得長安，得到「郎」的官職，便也成了武帝的文學侍從之臣，不過年齡最幼而已。他和司馬相比，距了快二十歲，相如的賦，精思工整，一字有千鈞之力，而枚皋却隨手寫來，片刻立成。長安的評論界，認爲他兩個完全是兩種風格，但枚皋却向武帝奏道：「小臣自知，不及司馬前輩萬一。」武帝見他少年儒雅，又且謙虛，更是歡喜。笑道：「卿等皆本朝一時之俊，各有其長者也。」枚皋叩謝：，回到家中，他母親壽奴，叫了他到面前問道：「有道是男大當婚，女大當嫁，兒已爲官，該娶親了。你認得長安的人多，須留意才是，我不想使你不如意。」枚皋稟道：「母親不必爲這類事太煩心，兒還年幼，不時候自理會得。」

他年紀小小，有鑒於當初他母親不肯從他父親返淮揚，以致父親最後竟無親人伺奉，他對母親的行事，也是要不以爲然，所以認定了人賢而不明大義，也想不到這點，恰巧這時司馬相如和文君，也想到這點，爲了報答枚乘當年在梁王面前的推薦，和文學界對司馬的尊崇，便由他們作媒，說定了貴族霍氏——大將軍去病的姨姪女，而且還奏告武帝，武帝大喜，賜了許多金錢，司馬相如夫婦爲媒，枚皋完成了親事。

太平山恩仇錄

高華

八六：隔夜茶叶露秘密

文清雲來到，見梁山沒有去醫院，問道：「你沒有傷。」

梁山道：「中了兩刀，但不緊要，用止血藥敷上便好了，我留下來一便是監視這批飛仔，因爲早上有一個飛仔出外之後，今晚便出事。」

文清雲道：「我有主意，你先去敷藥止血。」

不久天亮，孔慈光回來，與文清雲見面，驚聞發生血案，這嚇到面色大變，問道：「怎辦？宿舍不要開了。」

文清雲道：「現在我必須查出什麼人行兇，但調查這件事，必須在這幾個飛仔學生身上找尋線索，但我們又不能將這批學生禁閉，我們祇有跟踪他們，在這幾天內，我們祇有跟踪，不再派人來管理他們了。」

到這天，文清雲派了幾個兄弟到學校門前，監視那批飛仔學生。下午五時，伍家駒出來了，六七個同學前呼後擁，文清雲親自追踪，祇見他們嘻嘻哈哈的走到附近的祥記餐廳，文清雲入去看看，見一個大漢，連忙退出來，和這批學生打招呼，另外派一個兄弟入去監視。在門外等候，一小時後，伍家駒和一批學生出來了，那大漢不久也出來，面紅紅，似乎飲了酒。

文清雲注意那個大漢，跟在他後面，漸漸，那大漢發覺了，站在路旁，打算跟蹤的人先行，文清雲笑道：「朋友，我們一邊行一邊談吧。」

「我不識你，要談什麼？你鬼鬼祟祟的跟在後面，一定打着什麼主意。」

「相逢何必曾相識，我們現在不是朋友嗎？」文清雲突然抓住他的手腕，大漢連忙把手收回，但已經慢一步，大漢半邊身痛楚不堪，右手打出一記鈎拳，五指勁力加强，鈎拳也無力發出了。

「遇了對頭，」文清雲道：「你想怎樣做？想和你交個朋友，兄弟，可以向你請教貴姓名嗎？」

大漢未答，但手腕又痛到骨頭也像要碎了，祇得答道：「我姓花，花名隔夜茶。」

「爲什麼人家要替你改這個名？」

「因爲我爛賭，一般人家說我非賭不可，可以稱爲隔夜茶，即是『非賭不可』。」

文清雲笑道：「你這個渾號很好，也太妙了，可是仍未報出你的師門堂口？」

「你想知道嗎？爲什麼？」

鑄劍潭

長篇武俠連載小說　諸葛青雲著　丹青畫

第三十一章：獨拚群魔

話聲中，已轉身向後走去。

帥振宇震聲大喝：

「仲孫堯站住！」

仲孫堯聞言身軀一震，但腳下卻並沒停。

帥振宇冷笑一聲：

「不識抬舉的東西！」

身形如電閃，已揚掌向仲孫堯背後抓去。

紅衣番僧橫身硬截，並怒叱道：「滾回去！」

帥振宇激射的身形依舊，左手迎着紅衣番僧橫裏截來的身子五指暴彈，同時一聲清叱：

「番禿找死！」

指風如箭，破空傳出了攝人心魂銳嘯。

紅衣番僧心中微駭之下，顧不得救人，斜裏一個倒翻，飛縱三丈之外。

此時，帥振宇老鷹提小雞似地抓住仲孫堯的後領，揚臂一甩，扔向呂府之前的身邊，並揚聲喝道：「呂大哥，看住這廝！」

帥振宇飛身追截，一招逼退紅衣番僧，並生擒「獨眼霸鬼」仲孫堯，這些動作，幾乎是同一剎那之間所完成。

其動作之快速，連近在丈外的銀衫人也來不及採取搶救的行動。

當仲孫堯的身軀墜地時發出一聲「砰」然大震間，那紅衣番僧已一聲怒吼，再度欺身撲上。

帥振宇身形微側，避過對方的鋒鋩，冷然一哂道：「大和尚，本俠在這兒哩！」

話聲未落，人已到了紅衣番僧的背後。

紅衣番僧霍然轉身，雙掌暴提，即待向帥振宇擊出。

帥振宇却連連搖手道：「慢來慢來，我還有話說。」

紅衣番僧瞋目怒叱道：「有話快說！」

帥振宇淡淡一笑道：「大和尚，先報上名來！」

紅衣番僧沉聲答道：「本爵乃帝君駕下定國公是也！」

帥振宇淡笑如故道：「公爵的職位固然足以炫耀，但舉世滔滔，胸無點墨而僭居高位者比比皆是，大和尚這公爵之職，可能是花錢買來，也可能是奴顏婢膝，走後門拉裙帶關係……」

紅衣番僧氣得「哇哇」怪叫，微口怒叱道：「小狗胡說！」

帥振宇笑道：「大和尚，別生氣，且報出眞實來歷，也許我當刮目相看。」

紅衣番僧强抑心頭憤怒，冷然答道：「本爵班禪乃紅教法王座下四大侍者之一。」

帥振宇神色一整道：「原來大師是紅教中四大頂尖高手之一……」

帥振宇話沒說完，班禪的紅色袈裟無風自膨，全身骨節一陣爆響，雙掌也陡然漲大一倍。

帥振宇震聲喝道：「大師成名不易，能否請聽我一句逆耳良言？」

班禪冷然答道：「你我之間，已沒話可說，接掌！」話出掌隨，血紅如火，而大如蒲扇的雙掌中，已發出勁力千鈞，而又熾熱如焚的掌力向帥振宇兜頭擊來。（一〇六）

紅衣番僧一聲怒吼，再度撲上。

阿福自記

阿福

二零一：這玩藝像那玩藝

古語所謂「宜室宜家」，當是指「梳辮子」的女人，不適合於現在不梳辮子把頭髮堆在頭上堆得似燒山的摩登小姐。

我是一邊想，一邊翻箱倒篋，好得是四姐的櫃中抽屜未上鎖，四姐上鎖就麻煩了。何以四姐不上鎖？豈非不够謹慎？當是四姐以爲冬冬扇企開人少，來到的都是大戶，準備化錢來的人，唔會有唔三唔四的人，她怎會想到我阿福人格掃地，來此偷盜。

我在翻箱倒篋時，在罵自己：阿福呀，你越變越壞了，壞到難以救藥了。販賣假美鈔你是受累姐玫玫之累，還可以勉强編織出個自我原諒之理由，如今「盜書」是在竊盜行列，在香港犯法，世界上沒有一個地方犯法，在任何地方偷盜不犯法，有似「金像獎」般給人一個「偷盜獎」，未之前聞。

四姐做工人，能够做到買樓，借錢給女主人。冬冬是必知勤識儉，會積擅聚，賺不如會積，冬冬賺得多，閱冬冬咁揮霍，錢不當錢，有鬼用。

做賊心虛，我忽然聽到廚房間裡「砰」的一聲，把我嚇壞了，趕過去一看，是四姐養的一隻貓「死貓」在廚房偷東西吃。死貓呀，你偷嘢食？繼而一想，我阿福有資格罵貓，貓在偷，我何嘗不在偷？己不正焉能正人？己不正焉得正貓？貓與我我與貓現在都是幹偷的同志，亦無不可，稱爲好得四姐養隻貓，假如養隻狗，見到我闖入四姐房中翻箱倒篋「盜書」，狂吠狂叫，不就躲？不就更加膽戰心驚？有話一個人做虧心事，心驚見到人怕，見到狗呀貓呀，都有點疑惑。看西片，西片中不常有「神犬」「神貓」幫人偵緝破案麼？四姐養的這一隻貓，會不會是神貓？我在罵貓，趕貓，貓叫咪呀咪呀一叫，從後窗跳出去了。

再入工人房，不知四姐將我的「偷過書」與沒收掉的「假美鈔」，放藥何處？樹裏櫃里，零零碎碎的東西來得多，翻到那邊一隻小抽屜，還有一疊學劇偷星的照片，「女扮男」的偷星，翻過來一看，上邊有筆跡，都是寫的「我愛你」，四姐，大約是四姐寫的，女人，單戀女扮男的偷星人愛是，敢莫是涉孝主義的信徒，喜歡玩假鳳虛凰的同性戀，這結拜「七姐妹」不會是在「骨肉上有往來？」女人和女人解決性慾。我不相信四姐這樣的年齡，會得無性慾需要。四姐單戀偷星，崇拜「女扮男」的偷星，可以窺察到她的性愛上的偏向。

再翻下去，翻到一個比「呂宋煙」長，較鼓鼓，漲卜卜的東西，係乜嘢呀？有股十分令人難耐的味道？我捧住這玩藝在村潮，會不會是女性同性戀的工具？東洋貨？人地話日產女性同性戀器具在香港十分暢銷，當與這些「梳辮子」的有關。漂亮年輕的四姐，玩藝越看越像「那玩藝」，給冬冬玩了，那玩藝越看越像「我的那個玩藝」。

四姐呀，原來你是色厲內荏，說什麼不愛男人，不愛男人爲什麼購買此類似「男人的東西？」四姐究竟是自慰呢？還是在「七姐妹」中有對手？總不會和多多玩這個玩藝呀，我阿福騙人謊過，玩慣這個玩藝的女人，會對男人展開「三祝」。

祭白虎

魯樹

小丁歸家，見二姑蹲於門前，地上並置有雞鴨三牲，小丁訝而問之曰：「二姑，是日非祭祀日，汝何以忽有雞鴨焚香供奉？中巨彩外圍馬耶」？二姑笑曰：「非也，我號後生小子，已渾忘祖宗之傳統節日，今日乃驚蟄也，習俗要祭白虎，打小人，吾今乃祭白虎，稍後，將打小人」！

小丁聞之不覺啞然失笑：「二姑，汝年紀亦非老邁，何以習得此婆媽之俗」？

二姑默不作答。

二姑早寡，無心再談婚嫁，雖三十之年，已心如止水，平日衣着亦不講究，小丁愛其色，時以言語挑逗，唯二姑恒拒之於千里外，自謂年紀已老，不合再談情愛事。

是夜，小丁方浴畢，聞二姑閨房傳出驚呼聲，急步猝入，見二姑僵御睡榻，而容蒼白，見小丁入，投身其懷，喘息曰：「吾見窗外有一黑影掠過，不知是鬼祟，或是鼠摸賊祟」？小丁擁而慰之曰：「有吾在此，萬邪不侵，汝可安心」？

二姑驚魂甫定，小丁即笑之曰：「汝祭罷白虎，打罷小人，何以復有鬼祟相侵？可見彼乃迷信習俗，於汝無所裨佑，不若……打吾之小人，尚可得吾之蔭庇」。二姑方愕然不解其語際，小丁捉其玉手，打彼身上之小人，二姑滿臉羞紅，亦隨小丁爲所欲爲，及至最後階段，小丁見二姑之最後陣地片草不生，頓悟二姑乃白虎也，遂硬頭皮祭其白虎。

另一個女人

劉以鬯

租屋與辭工

「如果將這個孩子養出來的話，一定會引起許多意想不到的麻煩。」

「我知道，」志初說。

「既然知道，爲甚麼不讓我到黑市醫生處打胎？」

「這孩子是我的骨肉；同時也是你的骨肉，」志初說，「你爲甚麼一定要到黑市醫生處去做手術？」

「我怎會不知道這孩子是我的骨肉；不過，你是一個有婦之夫，我要是將孩子養出來，日後多麻煩。」

「話雖如此，我還是不贊成墮胎，」志初用堅定的口氣說。

品珠沉思久久，然後對志初說了這樣的話：

「爲了你；同時也爲了我自己，還是應該走去黑市醫生處做一下手術。」

「你這話甚麼意思？」

「很簡單：我與你的關係祇是一種痛苦的關係。沒有這個孩子，情形還不致於十分嚴重；有了這個孩子，問題就複雜了。」

「不！」志初忽然大聲嚷起來，「你不能這樣做！」

品珠辨出語氣中的悵惘意味，祇好接受志初的意思：

「我當然不會不喜歡自己的骨肉；我之所以想去黑市醫生處做手術，完全因爲考慮到這件事可能引起的後果。如果你一定要這個孩子的話，我是不會走去找黑市醫生的。」

事情就這樣決定：品珠取消打胎的念頭。事實上，她也不願意殺死那個小生命，她雖然知道保留這個小生命將會引起嚴重的後果。

由于品珠是一個未出嫁的孕婦，繼續向別人租一間梗房，不但不方便；而且臉上也不好看。志初的經濟情形是不錯的，單獨租一層樓，不成問題。

志初將這個意思講給品珠聽，品珠不反對。其實，既已有孕，單獨住一層樓是有必要的。

兩人走去看屋了。品珠說：「面積不要太大；但是必須住在清靜的地區。我喜歡清靜，怕嘈雜。」

志初也怕嘈雜，因此在近郊租了一層新樓。這層樓的面積有六百餘呎，因爲位于近郊，租金比較低廉。品珠很喜歡那層樓。

志初買了一些歐洲傢俬，將那層樓佈置得很好。此外，他還打算顧一個女傭。（四〇）

黑市夫人

夏海

八十六、曼娜「有備而戰」

我對黃金亮說，在三日之內如果不將孩子交還給我，我就去齊局報案，告他老婆搶去我的孩子。這一下他可着慌了，連忙答應馬上回去和他的老婆商量，叫我不要太衝動，並說明把商量的經過告訴我。

第二天下午，我正奇怪黃金亮怎麼沒有電話打來的時候，他兩夫婦突然上門來找我，此一舉動，多少有點出乎我意料之外！除了他們兩個，還有一個挾着大皮包的男人，由於我以前在香港的經驗，有過一次被「搗窟」的經驗，一行三人到來，不知是什麼意思？我裝出鎮定的樣子，招呼他們坐下。不待我先開口，黃金亮的太太曼娜已經單刀直入的說：「我們今日來找妳，就是談判一下那孩子的問題。」

「那有什麼好談判的？孩子是我生的，現在我要回來！」我一開口就不甘示弱的答覆她。

「我先問妳，那孩子是不是妳和金亮生的？」她平靜地問。

「唔，……是的，怎樣？」

因爲那是事實，我略一思索便答。

「你承認那事實就好了！那孩子並不完全屬於妳的，現在金亮也有權要那個孩子，妳大抵沒有什麼理由去反對吧？」曼娜似乎很有準備，在狡猾地說。

我一時不知所答，舉目去望黃金亮，他只是一臉正經的坐着，沒有開聲……。

「可是，那孩子剛出世不够一個月，他應該跟母親，而作父親的只負責供養就够了！」我想了一陣勉强說出這些話。

「唔，這孩子會投胎，他父親大把錢，可以給他請十個褓姆都行，跟父親有什麼不妥？」曼娜看來有點撒野地說。

「我不管什麼？總之現在我要回孩子，妳一定要還給我，否則我會去控告妳！」我出到最後一着對她說。

「哼！妳要告我？那嚇不倒我的！」曼娜一副驕橫的口氣說：「妳要打官司我隨時奉陪，哼，在座那位吳先生，我忘記介紹給妳認識，他是本地有名的律師，是我們的常年法律顧問，還有——他也是我的弟弟。」

至此我才完全明白，曼娜這次找上門來，原來是「有備而戰」的，她這人倒够陰險！

「唔，小姐，」那個曼娜說是她弟弟換稱是吳律師的開口說：「妳可以不理會我的說話，但我還是願意告訴妳，法律並不完全站在妳這一邊；何況，還有一個關鍵就是，一旦法庭相見，到時金亮兒作供，他會幫那一個呢？妳可想想！」

而曼娜却接着說：「是呀！妳不妨想一想，妳到底有多少本事？有多少把握？……妳大可不必枉費心機了！不過——」

兩個兇手

「你——」徐欣明不明白她老奸巨滑這四個字是指些甚麼，他暴跳地說，「你說甚麼！」

「不要裝傻了」施維美的話氣似乎輕軟下來，但却更加强了諷刺的味道。「不過，你動作的敏捷也使人佩服。」

「……」徐欣明說不出話，場面似乎在僵持着，好一會，施維美忽然厲聲說：「徐先生，老周是你殺死的而且——」

徐欣明氣得腑都快破要炸了，只聽得施維美繼續說，「而且，馮大斤也是你殺死的！」

最後這句話才是把他嚇呆了，徐欣明簡直整個跳了起來，猛喝道：「施維美，你說甚麼？你說馮大斤死了！」

「你不要裝傻，那是你的傑作，你殺了老周，跟着又害死馮仔！」

「施維美，你在甚麼地方看到馮仔被殺……！」徐欣明的聲音是震驚着，他恐慌了起來。

「你知道我和他一起在酒店裡，故意打個電話來找他，他離開房間後很久沒有回來，我到外邊找了他很久，却發覺他俯身在後巷裡，旁邊是一灘鮮血，我看了驚得沒有再回房子去，就趕着來這裡找你。老徐，你的手法倒乾淨！」

「但警方發現了還命案了嗎？」

「當時還沒有，也許不久就會通天了。」

「——」

「施維美，」徐欣明在過度的驚嚇之後，擒緒反而趨於平靜。「是甚麼使你想到我是兇手？」

「我認識的沒有幾個人，除了你以外，還能够有誰呢？」

「譬如說，馮四海這個人怎麼樣？」

「他——」施維美躊躇了一下，「沒可能，他並沒有動機。」

「你是說，我却反而有可能了。」

「因爲你有動機，你和馮仔都喜歡我，但我却跟着他去了，所以你一不做，二不休……」（三十）

虎擲龍拿

近代歷史演義　鐵嶺遺民

第二回：雲詭波譎山搖地動　殘棋誤國手覆馬警前車

段祺瑞說道：「原則上我是可以接受一些條件，例如安福系三總長事，不過，翼青既然不肯復職，內閣不久就要總辭，到時三總長就會連帶去職，何必要他們現在辭職。」

張作霖想想段祺瑞的話到也有理，連連點頭稱是。

不料段祺瑞接下去說道：「下屆內閣你既然支持翼青，我也不反對，不過，閣員中間希望財政與交通兩部，仍由舊人蟬聯。」

張作霖當時臉上變了色，剛想開口，段祺瑞又說道：「最低限度交通總長不能更動，這是我不可能退讓的條件。」

話談到此處，張作霖覺得再同段祺瑞爭下去也徒傷感情，未再多說，把段祺瑞敷衍過去。

次日，張作霖到公府晉見大總統，徐世昌問起調解情況。

張作霖說道：「督辦被宵小包圍，作人作事都與過去不同，件很小的事下不了決斷，說話婆婆媽媽，說過了又不算，這樣談下去，再談三年也談不出眉目，因此，作霖打算走了。」

徐世昌說道：「你不用走，我約芝泉當我的面同你談，不怕他說過不算了。」

民國九年六月二十九徐世昌把段祺瑞與張作霖都找到公府商量，討論保定方面所提的五個條件。

徐世昌說道：「時局發展到此，已經到危險邊緣，非作一徹底解決不可，希望大家都作退一步想，不要逞一時意氣誤了國家大事。」

段祺瑞、張作霖一齊說道：「我們聽總統吩咐。」

徐世昌說道：「安福系三總長在內實在幹不下去，不如讓他們自動辭職算了。」

段祺瑞默無一言，張作霖却不住點頭。

徐世昌說道：「關於又錚的問題，我想暫時把他調回京，西北籌邊使一職裁撤，蒙古事仍由交涉使負責，二位以爲如何？」

段祺瑞心裏雖氣，嘴裏却說不出。張作霖連忙說道：「大總統所見甚是，這樣也保全了又錚。」

徐世昌又說道：「關於邊防軍，最好歸陸軍部直轄，不知芝泉意思怎樣？」

段祺瑞忍住氣說道：「祺瑞沒有意見。」

徐世昌問道：「內閣總理人選，二位意見如何？」

張作霖未等段祺瑞開口，搶着說道：「作霖到保定與曹仲珊商過，覺得最好是保留靳內閣。」

段祺瑞說道：「總統明鑒，翼青事實上也幹不下去了。」

徐世昌看看段祺瑞，說道：「沒有人反對靳內閣，但是翼青堅決不肯作下去，又怎麼辦呢？」

張作霖本來支持靳雲鵬，但見徐、段兩人一唱一和，也不敢硬加反對，可是，又不知徐世昌提誰組閣，而且支持新內閣也是保定會議決定的，一旦有了變化萬一曹錕不同意，更是麻煩，一時不知怎麼辦好，感到坐立不安。

徐世昌說道：「翼青不肯幹，由誰組閣呢？」（五〇）

香港各電台播音及中文電視節目表

本台刊登節目，係依據各台來稿發表，倘有更動，概以該台臨時宣佈爲準。

香港電台

今日下午四時：

（中文台波段：六四〇千週，波長四百六十公尺；調頻：九十四兆週。）

【四時】㊀粵曲踏鳳飛凰，㊁落霞孤鶩，音樂。【五時卅分】時代曲。五十五分，鮮魚批發市情報告。五十八分，天氣報告。【六時】粵語、國語、潮語、客語新聞，空中論壇。二十分，今日新界。三十分，時事實錄。【七時】粵語新聞。五十八分，天氣報告。【八時】亞洲及本港新聞報告，音樂。十五分，喜劇「夜夜此時候」。四十五分，轉播倫敦粵語新聞。五十九分，漁民天氣預告。【九時】時代曲。十五分，「聯人何事」之「防止蚊蟲滋長」。三十分，粵曲「歸來燕」。四十五分，粵曲㊀哥仔，㊁熔瀉啟水。【十時】粵語新聞，廣播劇「蝴蝶記」。五十分，民歌。【十一時】粵語新聞。潮人的音樂。三十分，轉播倫敦國語新聞。四十五分，時代曲㊀良夜不能留，㊁遙寄相思，㊂愛情像汽球，㊃燃燒的燈光。五十七分，天氣報告及漁民天氣報告，粵語新聞。【十二時】播音完畢。

明日播音節目

【七時】粵語新聞簡報，時代曲選播。十五分，天氣報告，轉播倫敦粵語新聞及倫敦通訊。四十五分，重播「農民一週」。五十六分，天氣報告，漁民天氣預告。【八時】粵語新聞，香港漁農特別報告，公衆活動報告及特別報告。十五分，重播「青年出路介紹」。卅分，重播「英文教育性廣播」。五十分，中央市場蔬菜價格報導。五十八分，天氣報告。【九時】國語新聞。十分，潮語新聞，特別報告。廿分，歌星選唱：潘秀瓊之歌。卅分，中國名著「鏡花緣」。【十時】粵曲：西河會妻（任劍輝、羅艷卿、梁醒波、陳錦棠、任冰兒）。五十八分，天氣報告。【十一時】粵語新聞簡報，轉播九龍加士居道公會主日崇拜。【十二時】粵語新聞簡報，今晨馬頭角本地及外來生牛及生豬批發價格報導，星期美點。卅分，漁民天氣預告。【一時】中詞西曲。十五分，粵語新聞，特別報告。二十八分，天氣報告。卅分，「時事實錄」。【二時】國語新聞，特別報告。十分，時代曲。卅分，粵曲：㊀狀元紅（新馬師曾、鄧碧雲、林家聲、余麗珍、半日安），㊁西施（任劍輝、白雪仙）。【三時】粵語新聞簡報，繼續粵曲。五十八分，天氣報告。

商業第一台

今日下午四時：

（第一台波段：一〇五〇千週，波長二百八十六公尺。）

【四時】天氣報告，時代曲。卅分，益智遊戲。【五時】曲寄心聲。卅分，時代曲。【六時】新聞簡報，港九時事，天氣報告。卅分，時代曲。【七時】新聞簡報，是誰主唱有獎節目。卅分，時代曲。【八時】新聞報告。十分，十八樓C座。四十分，時代曲。【九時】新聞簡報，天氣報告。卅分，時代曲。㊀紅樓金粉夢。【十時】新聞簡報，天氣報告，粵曲「絹戀恩情深似海」。卅分，時代曲。五十九分，新聞簡報。【十二時】天氣報告，播音完畢。

明日播音節目

【七時】新聞簡報，天氣報告，清晨音樂。卅分，過去十二小時本方新聞摘要，天氣預測，繼續清晨音樂。【八時】新聞報告，天氣預測，星期茶聚。【九時】新聞簡報，繼續星期茶聚。【十時】新聞簡報，天氣報告，最受歡迎歌曲介紹。【十一時】新聞簡報，報道東南亞各地天氣情況，繼續播出最受歡迎歌曲介紹。十五分，祝壽祝婚節目。卅分，特約訪問及猜曲。【十二時】新聞簡報，港九時事。卅分，星期趣劇。【一時】新聞報告，天氣報告，報道東南亞各地天氣情況，漁民天氣報告，時代曲。卅分，電影故事「飛賊白菊花」。【二時】時代曲。三十分，電影故事「濟公活佛」。【三時】新聞簡報，粵曲：西河會妻（任劍輝、羅艷卿、陳錦棠、任冰兒）。

商業第二台

今日下午四時：

（第二台波段：一一七〇千週，波長二百五十六公尺。）

麗的金台

今日下午四時：

【四時】潮曲「拜月亭」。【五時】音樂。三分，轉播港台「烽火姻緣」。【六時】新聞。卅分，社會服務，節目報告。四十五分，夜話。【七時】廣播劇「奇異的招牌」。五十一分，夜話。卅分，小說「人月團圓」。卅分，潮語戲劇化小說「終南捷徑」，賽狗消息。【八時】新聞報導，天氣報告，節目報告。廿分，時代曲。卅分，潮曲。【九時】彈詞奏香選歸殿曲。【十時】評話「降龍羅漢傳」。三十分，小說「何處不相逢」。【十一時】新聞報導，天氣預測，體育消息。十五分，文電視明日節目報告，潮州演劇。四十五分，金台及中文電視明日節目報告。【十二時】完畢。

明日節目報告。十五分，夜半奇談「必死鬼」。卅分，時代曲。五十八分，轉播港台粵語新聞。【十二時】新聞報導。卅分，賽狗結果及預測。【十二時】音樂及流行曲，繼續報告各場賽狗結果。

麗的銀台

今日下午四時：

【四時】時代曲。卅分，粵曲踏唱。【五時】歐西流行歌曲介紹。卅分，社會珍聞「地球的外衣」。卅分，賽狗預測。卅分，小說「心中的烙印」。【六時】歐西流行曲，轉播港台時事實錄。卅分，小說「虎膽柔情」。【七時】新聞報導，天氣及節目報告。十分，報告各場賽狗結果及預測。【八時】新聞報導，天氣及節目報告。十分，時代曲。【九時】故事「龍虎鬥」。四十五分，粵劇「才女考探花」。卅分，節目報告。【十時】世界名著「罪與罰」。卅分，節目報告。【十一時】新聞報導，天氣預測，漁業消息，節目報告。十五分，夜半奇談「必死鬼」。四十五分，時代曲。

明日播音節目

【七時】新聞簡報，清晨音樂。十分，天氣報告，過去十二小時新聞摘要，天氣預測，漁民天氣報告。【八時】新聞報告。十分，天氣報告，音樂譜子。卅分，天氣預測。【九時】新聞簡報，天氣報告，總歌寄意。【十時】西時代曲。【十一時】新聞簡報，天氣報告，歐西流行曲點唱。【十二時】新聞簡報，報道東南亞各地天氣情況，歐西流行曲點唱。【一時】新聞簡報，港九時事，天氣報告，時代曲。【二時】報道東南亞各地天氣情況，粵曲：㊀帝女花（任劍輝、白雪仙）。卅分，升中指導。【三時】新聞簡報，美人魚電影插曲。四十五分，時代曲。

麗的中文電視

（下午）【二時五十八分】節目簡報。【三時】飛虎隊片集「暗殺隊」。廿五分，粵語片「恩重如山」，林家聲、胡楓主演。【四時十五分】名畫與畫家。卅分，象棋比賽。【五時】新聞摘要。五分，「海底歷險記」片集。【六時】戰雄獅片集「奕靠」。【七時】新聞及天氣報告。卅分，現代青年。【八時】歡喜冤家片集「清心寡慾」。【九時】得咗。卅分，賽馬世界。【十時】十五分，粵語片「神鞭五虎將」，丁櫻、張英才主演。【十一時卅分】麗的歌壇。十五分，閉幕曲及天氣報告。

無綫電視

（下午）【三時】國語片「瓊樓恨」，由洪波主演。【四時卅分】翡翠台：粵語片「大刀王五」，由石燕子、羅艷卿、任燕、伊秋水主演。【五時】明珠台：七彩「太空迷途記」片集。【六時】翡翠台：青年節目精華。明珠台：七彩「泰山」片集。卅分，翡翠台：賽馬實況。【七時】明珠台：七彩「邊城遊俠」片集。卅分，翡翠台：新聞及天氣報導。【八時】翡翠台：七彩「泰山」片集。明珠台：七彩「聰明特務」。【九時】翡翠台：是光晚會。明珠台：七彩「勇金剛」片集。卅分，翡翠台：花王俱樂部。【十時】明珠台：七彩「敵後敢死隊」片集。三十分，翡翠台：歡樂精華。明珠台：最後天氣及新聞報導。【十一時】明珠台：世界珍聞。卅分，翡翠台：摔角比賽。明珠台：最後天氣及新聞報導。四十五分，明珠台播映完畢。三十五分，翡翠台播映完畢。

體育

足球賽明天復歸正規
元朗出戰星島
爭銀牌晉級，雙方實力增強，預料有精采演出。

連三天來，經過印尼柏迪斯在港演出之後，本港明天的球賽，又復歸正規，今天則因有跑馬的影響，甲組亦無賽事。

明天的賽事則是特別銀牌賽戰火重燃，由星島出戰元朗，爲巨型班對中型班之爭。但是近期內，元朗有很大的轉變，這一個的轉變係向上轉變，球員狀態好，接衛有進步。有此原因，明天出戰星島是有得打的。星島雖屬巨型班，相信要贏波的話，也要付出相當氣力。

不過星島近期內有三種好處，第一添了黎耀許充正之後，鋒線兵源非常充足，對於調兵遣將，無捉襟見肘之弊。第二，潮團強波牢已落，且曾多次上陣，已經恢復水準，星島的衛力復歸原來之雄厚。第三，張氏兄弟在對印尼柏迪斯時有良好的表現，射門之準確與巧，令人叫絕，大概明天上陣，將不會太差。

星島加上這三點好處，實足以壓倒元朗的。

元朗近期內之轉好爲一般所公認的，整隊的氣力，大概因勤於操練而告充沛，即使加時，也有氣力應付。第二，前鋒線近期內之表現，因爲氣力的關係，能打快波，攻勢銳利。第三，幾員衛仔黎德輝，胡顯華，何新華有長足之進步，使到元朗各線，實力有平均之增強，亦即使到全隊能攻能守，因此變成了一支對巨型班極有威脅的隊伍。所以明天對着星島，也有多少爆冷的可能性。

銀牌賽是淘汰制的，一旦失手便無翻身餘地，任何的出賽的隊伍，都是拚盡來打的。星島因實力之增加，元朗因球員之有進步，睇來星島固有可勝之道，但是元朗則有極大的威脅力，這場波是必有緊湊之演出，可能是本季精采之一仗。值得球迷們一看的。（高參）

柏迪斯攻勢被箝制
苦戰迫和港代表隊
客軍短傳受制高空球亦感吃虧

賽後綜論

印尼柏迪斯隊迎和香港代表隊，戰果爲一比一，客軍昨晚能保持不敗，門將夏丹圖應居最大功臣。柏迪斯隊昨晚在港告別一賽，其表現不及第一仗，最明顯的爲昨夜退守後於攻，實球的兩翼快攻及直線傳送，也許並不是柏迪斯隊的前鋒退化，而因爲受制於港代表隊的防衛。然而昨晚的和局則是合理戰果。到了下半場香港代表隊的前鋒減弱攻擊力，也顯然漸見疲弱，已再乏威波的本領。

客軍昨晚採「四二四」打法，而香港代表隊則使用「三三四」，張耀國後而且穿七號球衣，最低限度他已經成爲後衛。柏迪斯隊的打法，因爲前鋒穿插，放活動的爲四個前鋒，但他們昨晚的攻勢，左翼伊沙迪及中鋒蘇捷圖，然而他們因爲被香港代表隊的防衛，將利用身材，技巧斷了客軍的攻勢，而柏迪斯隊的短傳推進，被襲華傑所截去，再加上裘錦洪及鄺國根的包抄，使客隊無法由中路港入，後衛陸德輝及鄺潤如的釘緊也相當成功，客軍的短傳既不能施展，長傳急攻的打法也因爲他們鋒將身材吃虧，高空球常被香港代表隊後防的「長人陣」所瓦解，利用高空的攻勢，根本就被港隊守將以「頭捶」解圍，面對大刀闊斧的打法，使客軍迫得採用「磯邏戰術」，因此有法客軍的攻勢似乎亦缺乏組織，惟細心分析，則因爲香港代表隊守衛門志旺盛，防守嚴密，而反映出客軍攻勢弱。無可否認的，柏迪斯隊不是技術差，實際上爲身材吃虧之處。

香港代表隊因爲有強固的防守，鋒線無後顧之憂，同時因爲後防破壞了對方攻勢，以高空球傳上前防，鋒線也更易發揮攻勢，但佔了七八成攻勢，而祇能射入一球，這個固然因客軍的守將肯拚，同時門將的

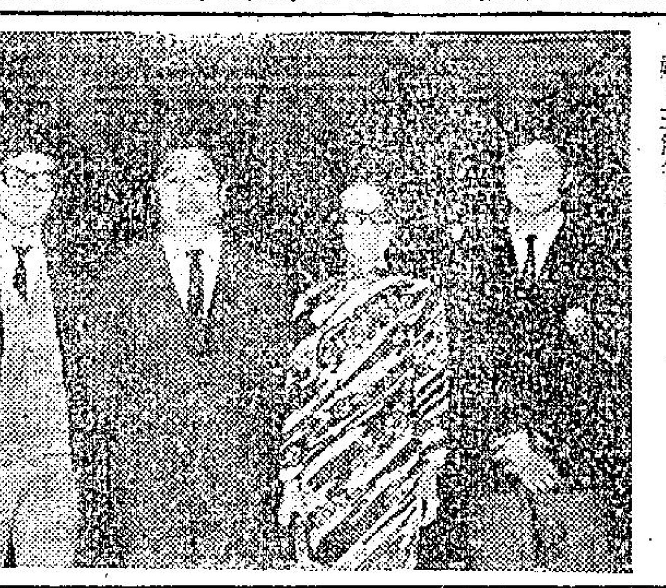

圖片說明：華協會副會長，海天體育會永遠會長，王華生之夫人譚少卿女士，於日前搭泛美航空公司客機飛美探親。赴機場送行者甚衆。圖：華協會副會長王華生之夫人譚少卿女士，與家人攝於機場，右起王敏超、王氏夫婦、王敏智。

壓軸戰印尼拚盡
· 彈鋏客 ·

此行實在不堪提，
抵埗先輸下馬威，
論技本來非易與，
出師失利感難爲；
重開戰局期爭勝，
臨別秋波肯蝕虧，
破釜沉舟將拚盡，
欲維面子好回歸。

何耀強建功後受傷
下半場蘇捷圖扳和

插桿埔大球場的上座，昨晚約有七成觀衆，入場人數爲一萬八千七百五十五人，門券收入六萬四千五百三十七元四毫。序幕戰香港青年代表隊勝香港會隊二比零。

開賽後客軍先發動攻勢，施哈素鬆球上爲襲華傑倒剷，柏迪斯得罰球，無功而退，香港代表隊猛烈進攻，客軍門前風聲鶴唳，十分鐘李國強由底綫傳球出，何耀強射球向右下角，夏丹圖出截與何耀強相撞，但皮球已直入網窩，一比零港隊先開紀錄。香港代表隊仍猛烈，直至十五分鐘始由何承榮上前，主隊攻勢仍盛，李國強斬中，衛門，惟夏丹圖及時躍接來球。廿七分鐘裘檳益傳球，惜乏人接應，三十二分鐘伊沙迪由底綫傳球出，球中柱出界，卅五分鐘李國強傳中，何承榮攻門，夏丹圖及時出截，卅八分鐘客軍杜文香巴士利，四十二分鐘伊沙迪轉交施哈素接應，襲華傑剷球出界，四十四分鐘伊沙迪傳球，施哈素射門，球爲何耀強托出界外，上半場香港代表隊以一比零領先。

換邊後，香港代表隊由張柏寧替李國強，羅國開上鋒綫，柏寧則作中衛。五分鐘鄺演英開角球，後客軍守衛搶出，當柏寧在廿五碼外勁射，球爲夏丹圖所接，至十分鐘施哈素傳球，蘇捷圖在球門區外起左腳射門，球飛向右下角，一比一，柏迪斯隊扳成和局，十五分鐘裘檳益由右邊底綫切入，中給夏丹圖撲出。夏丹圖救出險球在十次以上。倘非他迭救險球，則客軍上半場早已

場場休息，裘成以裘檳益，張耀國，鄺演英及何承榮担任前鋒，已感缺乏了一個有衝刺力的中鋒，此爲威脅力減弱的原因。客軍門將夏丹圖的衝出時間準，這可以從何耀強射門時兩人相撞，耀強受傷的情景看出。在昨晚的比賽，雙方均努力，雖然踢來仍是勇而不撞，然而因比賽時雙方在中途發生磨擦，受傷者有何耀強及對方球員。

圖犯規，由裘檳益開罰球，張耀國起腳射門，球爲夏丹圖拍出，旋客軍反攻，但爲香港代表隊守衛所阻退，三十一分鐘伊沙迪傳球出，蘇捷圖伏兵城下，襲華傑解圍，三十五分鐘裘錦洪以剷及張式時均受傷倒地，兩人離場，裘錦洪以繃帶束腎復出，張式時則被昇離開，由沙文上替，香港代表隊鋒綫攻勢漸弱，客軍則乘勢出擊，惟未能增加紀錄，（一比一和局終場。

兩隊陣容如下：

香港代表隊：何耀強，鄺潤如，陸德輝，襲華傑，何新華，張耀國，李國強，裘錦洪，鄺國根，裘檳益，鄺演英。

（印尼柏迪斯隊）夏丹圖，宇貞，邵逵，中納圖，亞式時，蘇梭迪，巴士利，伊沙迪，施哈素。

特別銀牌足球賽漫談

本屆甲組特別銀牌足球賽後四強已產生兩強，電話與警察經分別獲得準決賽權，至于尚有兩支獲得準決賽權的隊伍是誰，就有待星島對元朗（這一仗定明天舉行）及流浪對怡和（定本月廿五日比賽）兩場複賽上演後才能產生。

因爲銀牌賽是淘汰制的賽事，賽程用抽籤方式排定，並沒有種籽隊伍，所以實力強勁的球隊，往往在初賽或複賽便碰頭（假如有種籽隊伍，這一個缺點就可以避免），反而實力較次的弱隊，抽得好籤的話，很容易便晉入準決賽甚至決賽週。

以本屆的甲組銀牌賽爲例，南華，星島，怡和，元朗（都是本屆的巨型班，不失爲銀牌賽最具實力爭霸的勁旅）四強，就同在一綫角逐，在準決賽之前，中巴也都是最高的四強，至少兩強遭淘汰出局。相反，中下班的弱隊卻集中在另一綫，他們在決賽之前，毋須與強隊碰頭，故在這一綫比賽就容易得多。電話及警察兩支中型班能夠分別獲得準決賽權，最大的原因便在這裏。因此，對于這一個問題，足總再不能忽視了，銀牌賽的賽章應修有改的必要，在抽籤編排賽程之前，採用種籽隊的辦法就值得採用。

正因爲銀牌足球賽沒有採用種籽隊的辦法來排賽程，比賽又是單淘汰制，稍一不慎，即被淘汰，爭霸無緣。所以，要奪取銀牌賽冠軍，除了具備強勁的實力之外，運氣也是因素之一。

由于銀牌賽是採淘汰制的賽事，失敗的一隊便要出局，得勝的一隊不僅可以晉級，而且因爲仍有賽事舉行的緣故，門票的分賬亦告增加。有此關係，一些中型班在銀牌賽常常有冷門戰果的原因。這也是銀牌賽的門志特別高昂，全力拚搏。最近十年來，銀牌賽最大的冷門莫過于一九六四至六五年一屆的陸軍淘汰愉園了。當年愉園實力甚強（爲這一屆甲組聯賽冠軍），陸軍卻是一支弱旅，是這一屆聯賽成績最差的一隊，比賽二場，根本就沒有勝過一仗，僅在聯賽首循環以二比二和傑志得過一分。他們在銀牌複賽遭遇愉園（陸軍在初賽輪空，愉園則在初賽淘汰警察），爆出大冷門，竟在加時比賽下，以六比五氣走愉園，成爲是屆銀牌賽最後四強之一。其後陸軍在準決賽以二比四受挫于元朗，被淘汰出局。

一九六五至六六年的一屆甲組銀牌賽冠軍，亦爆出大冷門。在是屆聯賽成績不佳列第九席（比賽廿二場五勝四和十三敗得十四分，位列第九席）的流浪，竟然能夠擊敗強敵，奪得錦標。流浪奪得一九六五年度銀牌賽冠軍的過程是初賽以三比一淘汰傑志，複賽以一比零氣走愉園，準決賽以二比一擊倒九巴，最後決賽擊敗南華，成爲是屆銀牌賽盟主。這一屆聯賽積分最高的四強南華（冠軍），元朗（亞軍），愉園（季軍），星島（殿軍）都被淘汰。

在銀牌賽競賽有一隊晉入準決賽週以一比二敗於愉園，愉園在複賽淘汰以一比二敗於元朗，星島則在複賽（星島初賽輪空）以一比三敗於九巴，元朗亦在初賽輪空，在複賽遭察淘汰（二場），南華在初賽後決定誰得準決賽權，首次打成一比一，第二次複賽成二比二，直到第三次交鋒，南華才以二比零壓倒元朗。一九六三至六四年的南華與九巴銀牌準決賽雙方亦殺得解難解難分，第一次是零比零無紀錄，第二次重賽則成一比一，直到比賽第三場時，九十分鐘賽過，又是兩無所獲，但在加時比賽之際，九巴射入一球，乃以一比零淘汰南華得決賽權。去屆（一九六七至六八年）銀牌賽流浪與東昇爭銀牌決賽權，又要經過三場比賽（第一次賽成一比一，第二次是零比零，第三仗是東昇淨勝三球）東昇始告得勝。

廿二勝，採用淘汰制的銀牌足球賽，規定賽和加時廿分鐘，得勝出場，仍賽和，則由賽日起，十四天內擇期重賽，就是打十場以至廿場，並非因比賽場數過多不分高下，便採用擲毫方式判定誰勝誰負。首次決賽由一九五八至五九年的銀牌賽經過多次交鋒才能分出勝負。以本屆的銀牌賽爲例，初賽電話對九巴，便是在加時下打成一比一，不分高下，第二次又打成一比一，第三次加時，電話才以二比零淘汰陸軍獲得複賽權。

特別銀牌足球賽，於一八九七年開始舉辦，其後一九一七年及一九一八年停辦過兩屆，以後一九四二年至一九四五年又因太平洋戰事停賽四屆外，其餘一年一屆，到本屆已是六十七屆了（太平洋戰事發生前是四十三屆，戰後則比賽廿三屆）。在過去的六十六屆銀牌賽中，以南華奪標次數最多，戰績至佳，共得過十七屆冠軍（戰前得九屆，戰後得八屆），但最近三屆銀牌賽，南華均無緣爭霸（一九六五年的一屆被愉園淘汰，一九六六年的一屆亦受挫於怡園，一九六七年一屆則敗於九巴），本屆南華則在初賽便遭怡和淘汰出局，進復賽權也爭不到呢。（長風）

網球圈

幹沙利士悄然抵港
星期二在中游示範
十五年前曾轟動香港網壇
澳將狄奇，未盡全力但却勝單雙打，安邦與杜賓雖敗仍獲好評。

擧世聞名的美籍職業網球猛將幹沙利士，昨天前靜悄悄抵港，昨日出現在中區木球會的觀衆席上，全神貫注的在欣賞兩名澳洲網球新秀與香港球員交鋒，引起此間人士極大的注意，網球總會會長胡法光趁前與他接頭，經他答允於本星期二（十八日）下午三時半，在銅鑼灣中華游樂會內，作示範表演兩小時，免費任各界人士參觀，是期四凝港。

這是網壇人士的一大喜訊，而且是千載難逢的機會，屆時中游會內定有一番盛況。

幹沙利士在十五年前已來過香港，即一九五四年十月間，號稱「四大天王」的幹沙利士、古拉克、塞茲瑪、薛治曼，他們都是當時紅得發紫的職業球星，在中區木球會一連演出兩天，轟動了港九，當時只設有一千八百個座位的球場，

港極的時候，立即轉入職業，他們過去均獲過溫布頓大賽冠軍，全美林山大賽冠軍，與及當選過台維斯選手，無不爲之轟動。故此他們所到之處，

幹沙利士在比克縣成名，遠在兩年前，本爲墨西哥人，故膚色有點棕黑，四八後入美籍，與四九年蟬聯林山大賽盟主，四九年代表美國參加二十八屆台維斯盃比賽，使美國的衛冕戰，速勝兩將單打，以四比一擊敗了台維斯盃的澳洲，第四局比賽後，幹沙利士便打過了這最後一次的業餘比賽，轉入打職業，他實力強大告創弱，以四比一的同便被澳洲以四比一打敗了，失落了台維斯盃。

當年幹沙利士在港兩天的表演中，第一日以六比二，與六比四，直落擊敗了克槃瑪，斯後，雙方均以攻爲守，落潮擊，贏得球迷如痴如狂，接着他又與

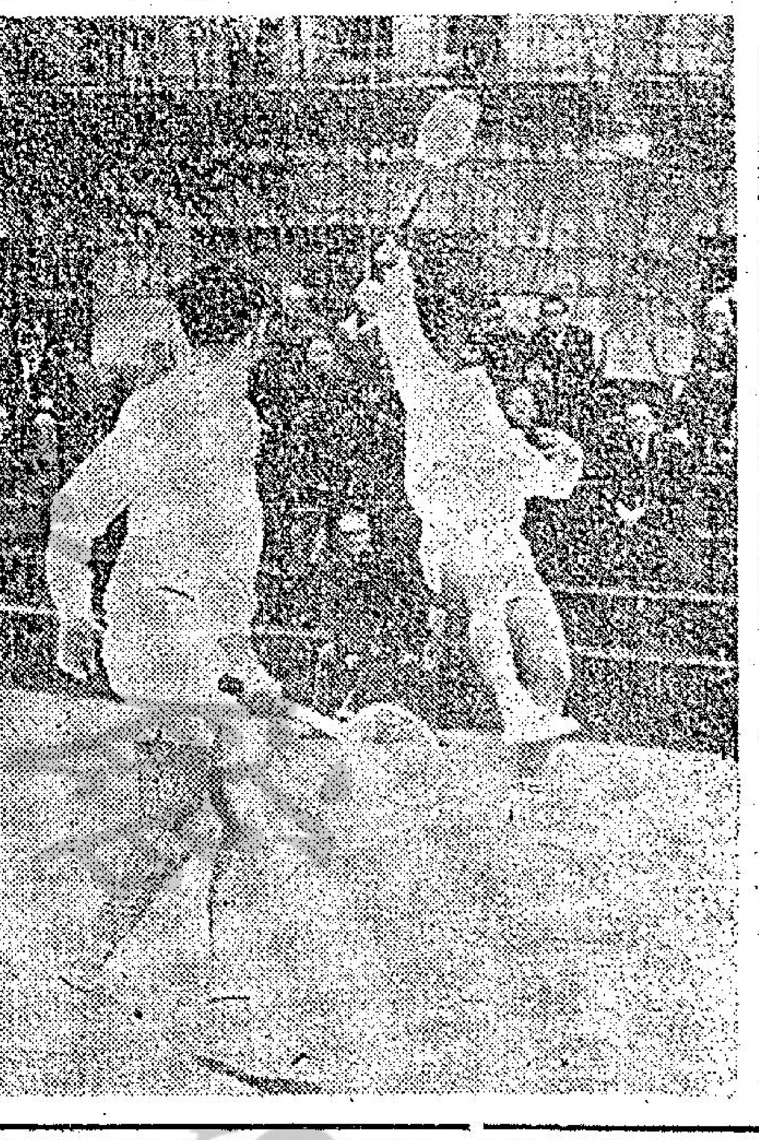

澳洲網球好手的擊球姿態：港澳（澳洲）網球對抗，在雙打賽中，澳洲的阿迪遜與狄奇利取得勝利。圖爲阿迪遜（右）躍起擊球時之姿勢。左爲狄奇利。

屈瓜多爾籍的錫古拉合作，以六比三，六比二挫敗了薛治曼與克槃瑪。第二日，幹沙利士又露了一手，在單打比賽中，以六比四，六比二打敗了薛治曼，當時，四大天王中，以他的擊球力度最勁，雖然長抽落網不少，但却精於上網，故所向無敵。

自從澳洲的縣利華與霍特和羅斯越起，並且加入職業網球界中仍常可以看見，雖然時常被澳洲人不過他仍是不少的冠軍，但幹沙利士在職業網球界中仍實力並列前茅，去年開始在美國林山網球公開賽中，與全世界的職業業餘球星都有參加的大賽中，幹沙利士仍晉入四強之列，在準決賽時，與另一職業名將的奧卡遭遇，僅以接近比數敗下，可是他的球技仍然高超，他的球技仍獲美國人士好評。

網球愛好者上前最受敬仰的一個，他的上前最快的一個，他認爲在國際上打網球的，他是最受歡迎的一個。

幹沙利士昨天在中區木球會參觀的是昨天在澳洲隊與澳洲香港表演的，澳洲新秀狄奇利與阿迪遜。澳洲新秀狄奇利雖然未盡全力，但在單打與雙打中，均獲勝利，計單打以二比一（一比六，八比六，六比四）戰勝安邦，與阿迪遜合作，以二比一（四比六，六比三，六比二）擊敗了代表香港網球陣的菲律賓名將安邦與東埔寨冠軍杜寶。

曾於去年隨澳洲國家網球隊參加過溫布頓網球及淘汰賽冠軍，狄奇利他具有風采仍嘗不變，他看來整日均似裂嘴而笑的可分，配合着瘦的身材，但他具有勢，使人一看便知道他的職業的明星，

兩人相比，狄奇利仍是技勝一籌的，但阿迪遜的各種擊球手法，亦算不俗。

主隊的安邦與杜寶雖然敗下陣來，但其表演仍得到與會者的讚賞，老實說，主客雙方比較，客隊則只勝在速度而已，場級比之安邦是鬆懈，而且有點不及的，但安邦和杜寶的經驗老路，從容而又細心的態度，與及以柔制剛的手腕，已值回票價的程度。若尚未到爐火純青的程度，與這位菲律賓名將合作的杜寶，首次在公開場合中亮相，予人印象亦甚佳，他個人雖然不高，但有腰力，有速度，網前與場後的工夫都具，有閃手，他是東澳洲人氏，去年獲得東埔寨冠軍後轉來香港執教，

事前宣傳不够，故觀戰人數未如理想，網球總會已虧蝕多少。

兩場表演賽以雙打較爲可觀，由於狄奇利與阿迪遜初時輕敵，故被安邦與杜寶予以迎頭痛擊，以四比六先失首盤，後見狄奇利抖擻精神，與阿迪遜共進退，才以六比三與六比二，連追兩盤反敗爲勝，戰來一絲不苟的安邦，在第二盤交戰中滑倒在地，才對方打破其發球局，否則他發球控制的局勢，是最穩健的。在第三盤比賽中，彼此弄錯了一次發球順序，但對賽事無大影響。

狄奇利與阿迪遜費了一小時零兩分鐘取勝雙打後，兩人並不休息，立即互相對戰單打，單打時間雖然長達六十七分鐘，但精采鏡頭却不多見，狄奇利以一比六的懸殊比數失去首盤，及後才發奮圖强，再以八比六扳成平手，以六比四多贏一盤而擊倒阿迪遜。（士心）

中華青年軍兵馬
定下星期二推選

華協會昨天先後收到國內中華全國足球委員會長途電話及電報後，決定下星期二召開緊急會議，以便選拔代表中華民國參加下月中在曼谷舉行的第十一屆亞洲青年盃賽。

第十一屆亞洲青年盃賽由泰國足總主辦，定期四月十五日至三十日在曼谷舉行。泰國足總早在二月中旬分函邀請亞洲足協所有會員國派隊參加，截至上月止，經有緬甸，印度，印尼，以色列，亞，伊朗，菲律賓，韓國，馬來西亞，新加坡，寮國，中華民國，日本，越南，連同主辦的泰國，總共有十六隊報名參加，如果屆時全部到齊，將有十六隊參加，打破以往參加隊數的紀錄。

亞洲青年盃賽由一九五九年開始，我國先後在一九六一年，六六年，六七年，六八年派隊參加，除第一次參加是由港，台三地拼湊組軍參加外，成績最好，最近這三次均以香港爲主力，因此成績均相當理想，特別是一九六六年派隊參加在菲律賓舉行第八屆亞青盃賽，而與泰國打成平手，

客軍門將救險：足球賽香港代表隊昨和印尼柏迪斯一比一。圖爲印尼隊門將夏丹圖（右）跳起撲救險球，差一些給張耀國（左）起腳射門時踢中胸部。

晉入決賽，而與泰國足總主辦以前，各界人士表示有少數當（朗），陳惠民（南華預備組），何新華（元朗），張天明（元朗），曾聰富（星島），

電話和在報上列出代表，以便促立即決定電告，倘使提早辦理，使部份熱心爲自由祖國效力的青年球員，有機會爲國效勞，詎料到昨天才接到沈瑞慶在台北來長途電話，要求作亡羊補牢的緊急辦理。

華協會秘書長沈瑞慶在台北來電話解釋說，中華足球委員會主委陳大慶最近公務極忙，足委會辦事人亦未有將上述情形向他特別提出請示，爲此而耽擱，並表示全國足委會經決定派隊參加，而且仍以香港華僑青年爲主力，其餘七人港選出十一人，由國內選拔。

陳樹聲亦在長途電話中致歉，希望香港華協足壇首腦原諒，並且希望能速把選拔名單十七日前寄赴台北，準備十月底前連同相片等待往泰國，當香港青年代表隊在準備選拔之前，若干青年球員均仍希望有些香港能放棄，只要自由祖國有需要，他們如東方的元朗的駱德輝，都寄望爲國效勞，但賽前，鄭錦全，黃馬惠昌，業華的偉方，林紹雄，郭振華，息影的馬惠昌，業華的林紹雄，郭振華。

在報上三列代郵，但華協會知，均不獲通知，結果這些青年球員，只好字參加香港青年隊了，好參加了香港青年隊了，華協預定今天成立小組和分兩各屆會推荐優秀青年球員外，有關人士認爲雖然爲時稍晚，但仍可選出一個相當理想隊伍，中華民國前此經已代表陳國雄（東方），何新華（元朗），張天明（元朗），陳惠民（南華預備組），曾聰富（星島），有關人士表示有少數當

志堅決的青年好手，他們是非中華民國不代表的，預料仍有不少潛龍伏虎，如門將有乙組五一七的鄭永超，恰和的余啓華，都是可造之材。（長江）

旺角今晨發生刧案

旺角今晨發生刧案

新界車禍

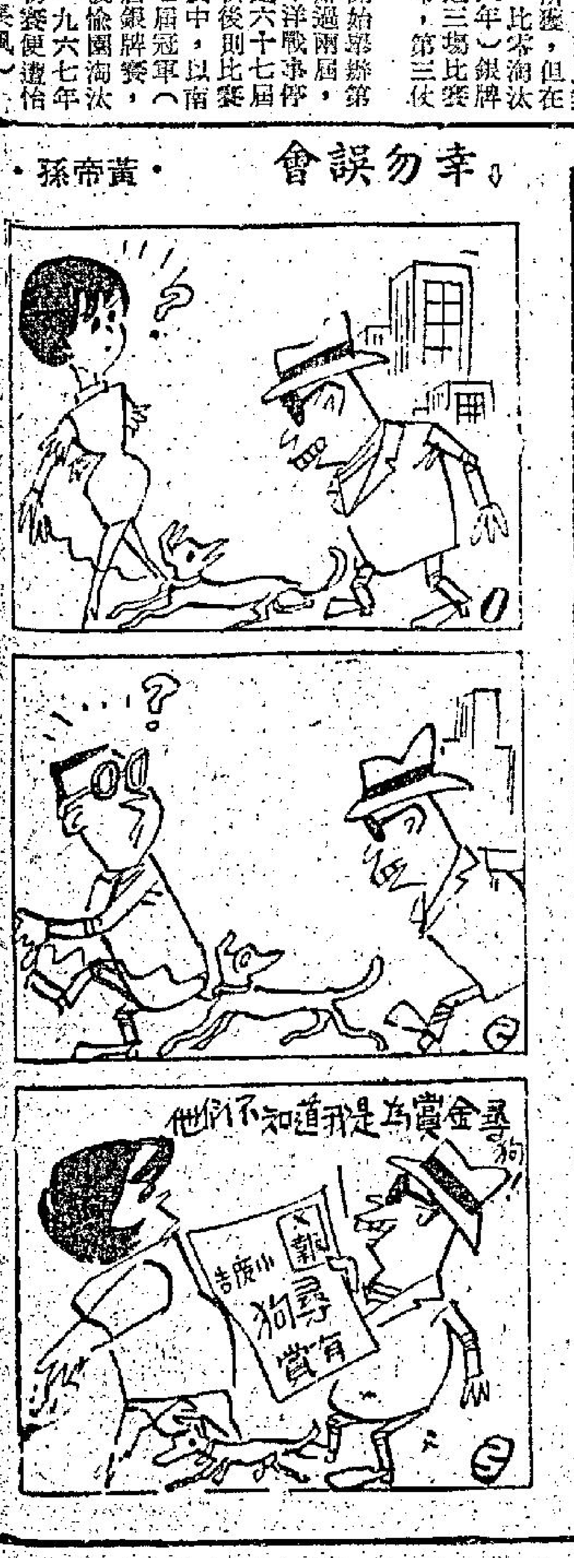

幸勿誤會　黃帝孫

紙上談兵　（生力）

學以致用　香山亞黃

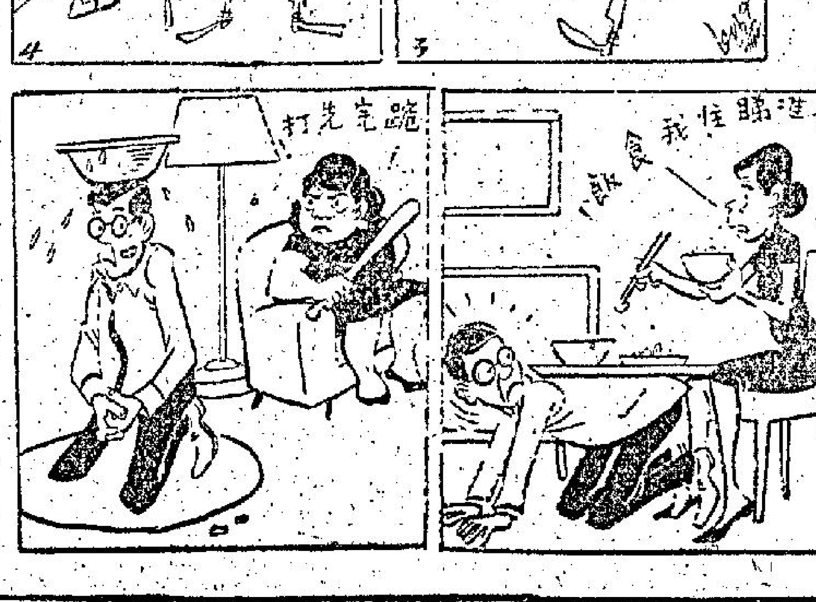

懼妻圖　林置傑

現形記

女朋友面前　（陳培）

熱心「體育」　雷雨田作